

UN COMBO EN LA RIVIERA MAYA
Playa del Carmen, Cancún y Puerto Morelos ofrecen experiencias ecoturísticas, recreativas, culturales y gastronómicas. **DE VIAJE (GENTE 5)**

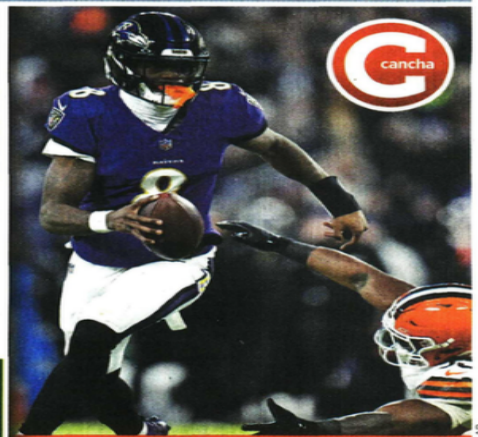

Acción, comedia... y más

'Anora', ganadora de la Palma de Oro en Cannes y que hoy busca 5 Globos de Oro, aborda la historia de una joven bailarina que hace ver su suerte a unos poderosos, pero peligrosos sujetos. **GENTE**



MARCA TERRITORIO

Baltimore asegura el título divisional en el Norte de la Conferencia Americana y deja abajo a Pittsburgh, tras vencer a Cleveland 35-10.

LO QUE VIENE

Prioridades del bloque de la 4T en el Congreso para el próximo periodo de sesiones:

LOS 4 PENDIENTES DEL PLAN C DE AMLO

- Reforma político-electoral.** Desaparecería el INE para crear el INEC y eliminaría la representación proporcional en el Congreso.
- Obligación del Estado de garantizar atención médica universal y gratuita,** incluidos medicamentos, estudios e intervenciones quirúrgicas.
- Prohibición de sembrar maíz transgénico.**
- Tope al salario de funcionarios públicos** para evitar que ganen más que la Presidenta.

ADEMÁS:

- Revisión y aprobación en San Lázaro de la Ley del Infonavit.
- Entre 40 y 50 leyes reglamentarias, entre ellas de las reformas del Plan C ya aprobadas.

Ahora apunta 4T a INE e Infonavit

MARTHA MARTÍNEZ Y MAYOLO LÓPEZ

Los legisladores de la 4T tienen en su agenda 2025 aprobar la reforma que contempla desaparecer el INE y concretar las modificaciones a la Ley del Infonavit. En total, el bloque oficialista tiene en la mira avalar las cuatro reformas constitucionales del llamado Plan C del ex Presidente Andrés Manuel López Obrador que faltan por aprobar, y casi medio centenar de leyes secundarias, en el periodo de sesiones del Congreso que arranca en febrero. Luego de impulsar con éxito la aprobación del grueso de las reformas del Plan C-14 de 18-, los morenistas tienen en la mira en San Lázaro, en primer lugar, la aprobación del polémico dictamen de la Ley del Infonavit que, a decir de la Oposición, pondría en riesgo los ahorros que tienen los trabajadores en el Instituto. Los diputados dejaron en 2024 en suspenso la reforma a esa Ley, que le permitirá al Instituto hacer uso de los recursos a su cargo para la

construcción de vivienda, y al Gobierno apoderarse de los organismos encargados de vigilar el uso de ese dinero. Sindicatos y empresarios expresaron su preocupación por el contenido de esa propuesta del Ejecutivo.

Otras de las modificaciones constitucionales que impulsarán los morenistas, y sus aliados del PT y PVEM, es la que propone sustituir el INE por el Instituto Nacional de Elecciones y Consultas (INEC) y que eliminaría la representación proporcional de diputados y senadores.

Asimismo contemplan una reforma constitucional de salud, que establece la obligación del Estado de garantizar atención médica integral, universal y gratuita, incluidos medicamentos, estudios médicos e intervenciones quirúrgicas.

También planean aprobar la prohibición de la siembra de maíz transgénico y la modificación que tope el salario de los funcionarios para evitar que ganen más que la Presidenta.

PÁGINA 9



LO QUE VIENE EN 2025

Buscan reducir contaminación del aire

Cambiará CFE a Tula de combustóleo a gas

Anuncia Sheinbaum que este año iniciará el proyecto en termoeléctrica

JORGE RICARDO

TEPEAPULCO, Hgo.- La Presidenta Claudia Sheinbaum anunció ayer la sustitución de combustóleo por gas natural en la termoeléctrica de Tula -operada por la CFE- para reducir la contaminación que genera.

En Tepeapulco, a 100 kilómetros de la planta, Sheinbaum informó que era un plan que no le había adelantado al Gobernador Julio Menchaca.

"Allá en Tula, Hidalgo, que se caracteriza, lamentablemente, por ser una de las ciudades más contaminadas de México, bueno, de una vez lo voy a anunciar, Julio, eso no lo sabes: la termoeléctrica que ya está en Tula, que usa combustóleo, la vamos a convertir a gas natural. Este año vamos a iniciar con ese proyecto", indicó.

El complejo industrial de Tula ocupa el segundo lugar en emisiones de dióxido de azufre (SO₂) en América del Norte, de acuerdo con el Observatorio Ciudadano de la Calidad del Aire (OCCA). "Todo el río Tula y todos

ZONA GRIS

Las afectaciones ambientales de la termoeléctrica no sólo son en Tula, sino a nivel regional. Fuente: México Evalúa.

- La Cuenca de Tula es una de las zonas más contaminadas del planeta.
- La NASA la consideró en 2019 uno de los puntos críticos de emisiones de dióxido de azufre a nivel mundial.
- Hay 58 empresas ahí, pero unas de las más contaminantes son la refinera y la termoeléctrica de Tula.
- Según una estimación moderada, se calcula que el 18 por ciento de contaminación por ozono y partículas 2.5 en el Valle de México son originadas desde ambas plantas del Gobierno.

34.7% más combustóleo utilizó la termoeléctrica de Tula en 2021.

30% más combustóleo produjo la refinera de Tula de 2019 a 2020.



sus afluentes los vamos a sanear, es un proyecto muy importante para mejorar el río Tula", agregó.

"También, ahí en donde estaba, donde se iba a hacer la refinera de Calderón, ¿se acuerdan?, que nomás llegó una barda, ni completa, media barda, bueno, ahí se está construyendo un hospital del IMSS, pero en ese lugar queremos hacer uno de los proyectos más ambiciosos de todo el sexenio".

La refinera y la termoeléctrica, advirtió, emiten 33 veces más SO₂ que todo el

Valle de México. En diciembre, la Comisión Ambiental de la Megalópolis (Came) informó que pediría a la CFE reducir la quema de combustóleo en la termoeléctrica de Tula para evitar la saturación de contaminantes en la temporada navideña.

"La basura la vamos a convertir en algo útil. La basura orgánica la vamos a convertir en pellets de carbón vegetal. Es un proyecto nuevo de una fábrica que se va a hacer desde el Gobierno de la República. Y toda la basura de esa zona se va a recolectar

y también se van a hacer plantas de tratamiento de basura para poderlas reutilizar en otras cosas.

"Entonces, esa ciudad la vamos a convertir en la ciudad más limpia y de mejor calidad de vida que cualquier ciudad que haya en nuestro País, ese es un compromiso que tenemos histórico para Hidalgo", dijo Sheinbaum. La Presidenta encabezó un acto en Tepeapulco para entregar tarjetas de pensiones de Bienestar.

PÁGINA 5

Destina Ejército inversión a aeropuertos y Tren Maya!

BENITO JIMÉNEZ

La Secretaría de la Defensa Nacional destinará este año 40 mil millones de pesos para las operaciones del Aeropuerto Internacional Felipe Ángeles (AIFA), 12 aeropuertos estatales y el Tren Maya.

Esta cifra es la más alta que ejercerá el Ejército para gastos de inversión.

La operación etiquetada como "Asuntos Económicos, Comerciales y Laborales en General" se hará a través del Grupo Aeroportuario, Ferroviario, Servicios Auxiliares y Conexos, Olmeca-Maya-México (GAFSACOMM).

Para la seguridad nacional, la Defensa destinará 7 mil 400 millones de pesos, que se refiere a la operación de sus comandancias, y en equipo e infraestructura militares, incluidos los vehículos de soldados y de elementos de la Guardia Nacional, además de la educación militar.

También proyecta solicitar una inversión adicional por 4 mil 200 millones de pesos para multiplicar las capacidades de la Fábrica de Vestuario de la Defensa Nacional, encargada de dotar de unifor-

Y Marina: AICM, Interoceánico e Islas Marías

De los 65 mil millones de pesos con los que contará la Marina en 2025, dará prioridad a la operación del tren del Istmo de Tehuantepec, la administración en puertos y del aeropuerto de la CDMX y hasta la promoción de las Islas Marías.

Un 60 por ciento de esos recursos públicos está destinado al gasto corriente y el resto a la inversión de programas destinados a esos proyectos.

La Marina tuvo una reducción de presupuesto de 8.3 por ciento en este año.

mes y pertrechos a la tropa.

Para este año, la Defensa recibió un total de 151.9 mil millones de pesos, lo que representa 42 por ciento menos del presupuesto del año pasado, el cual fue de 259.4 mil millones de pesos. En 2025, 104 mil 571 millones irán a gasto corriente y 47 mil 423 millones a inversión.



MATAN A 5 EN BAR DE TABASCO

VILLAHERMOSA. Cinco muertos y al menos siete heridos dejó anoche un ataque armado en un bar de la Colonia Tamulté de las Barrancas, en la capital de Tabasco. **PÁGINA 8**

Dificultan 4 Alcaldías la recarga de acuífero

IVÁN SOSA

En cuatro alcaldías centrales de la CDMX, el suelo permeable que permite reabsorber el acuífero es igual o inferior al 10 por ciento del territorio de cada demarcación.

Así lo reportó el Índice de Biodiversidad Urbana de la Ciudad, de la Secretaría de Medio Ambiente local. "El sellamiento con asfalto impide la recarga del sistema acuífero, propicia el hun-

dimiento del suelo y aumenta los escurrimientos torrenciales", señala el informe.

Cuauhtémoc, Benito Juárez, Iztacalco y Azcapotzalco sólo tienen de 7 a 10 por ciento de territorio permeable.

Las zonas en las que hay áreas de conservación, como Milpa Alta, Magdalena Contreras, Tlalpan, Tláhuac, Cuajimalpa y Xochimilco, tienen de 71 a 95 por ciento de superficie con mayor potencial de infiltración.

"La Ciudad cuenta con 89 mil 198 hectáreas de superficie permeable, lo que representa el 60.20 por ciento de un total de 148 mil 180 hectáreas del territorio", informa el índice.

Legado de la superficie lacustre sobre la cual creció la CDMX, las lagunas de Xochimilco, Chalco y Zumpango subsisten como parte del sistema que da servicios ecosistémicos, al regular el clima, recargar acuíferos y ser hábitat

de especies, explica. "La urbanización descontrolada, la contaminación y el cambio climático han ejercido presiones significativas sobre este sistema, lo que ha llevado a la pérdida de biodiversidad y degradación ambiental", puntualiza.

CIUDAD 2



UNO DE CADA DOS EMPLEADOS TIENE UN CARGO DIRECTIVO

CENAGAS, MARCADO POR PRIVILEGIOS Y OPACIDAD

Texto: ANTONIO LÓPEZ —nacion@eluniversal.com.mx

La ASF señala al organismo de irregularidades en la contratación de sus proveedores, además, brilla por su falta de transparencia y una nómina de salarios elevados; el nuevo director general, Cuitláhuac García, percibirá 177 mil 970 pesos mensuales brutos

| AS |

EL UNIVERSAL

www.eluniversal.com.mx

EL GRAN DIARIO DE MÉXICO

ElUniversalOnline @ElUniversal_Mx \$20

Domingo 5 de enero de 2025

domingo

PERIODISMO DE INVESTIGACIÓN Y DATOS

LAS HERIDAS ABIERTAS EN SAN MATEO DEL MAR

| A6 |



VALENTE ROSAS/EL UNIVERSAL

“México es incapaz de albergar una ola de deportados”

Especialistas prevén que la falta de un plan contundente por parte del gobierno mexicano para enfrentar la política antiinmigrante del presidente electo de EU, Donald Trump, agudice la crisis humanitaria que se vive en el país desde 2018; no hay recursos para brindarles atención inmediata, alertan



“

¡A México se le respeta, porque somos un país libre (...) y además somos una potencia cultural (...) por nuestra historia y porque somos un gran pueblo trabajador”

CLAUDIA SHEINBAUM PARDO
Presidenta de México

| A7 |

Ale Orozco y su nueva misión en los clavados

Ahora en el Consejo Ejecutivo del COM, la doble medallista trabajará para que los atletas no sufran por falta de apoyo. | B1 |



EDGAR ENRIQUE/EL UNIVERSAL



Globos de oro se apoyan en Emilia Pérez

Los premios de la prensa extranjera de Hollywood buscan reivindicarse hoy, con una edición que apuesta por la diversidad. | A22 |

FOTOS: JANA ENTERTAINMENT/AGB Y UNIVERSAL PICTURES

Micaela Cabañas, una vida de represión y lucha

Pese a la adversidad, la hija de Lucio Cabañas hoy defiende los derechos humanos. | A9 |



DANILAO TORRES

Sistemas de salud en AL, golpeados y sin recursos

La organización sanitaria en la región padece por falta de dinero, demoras en los turnos y servicios de baja calidad; por sus carencias, hay protestas de los profesionales médicos | A11 |



ILUSTRACIÓN: ANI CORTES

OPINIÓN

NACIÓN
A14 Rosario Robles

A14 Nelson Vargas
A14 Ulrich Richter
A15 Arnoldo Kraus
A15 Sabina Berman

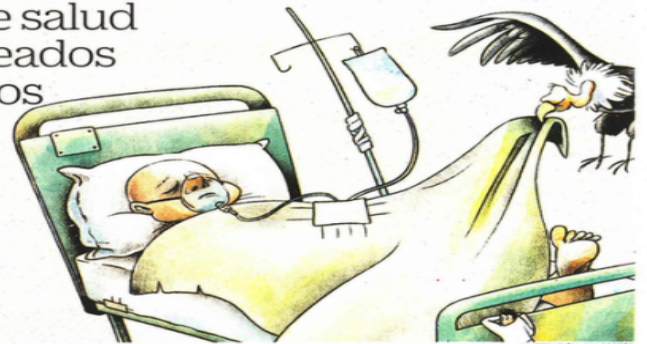

Año 108
Número 39118
CDMX
48 págs.

DOMINGO
5 DE ENERO
DE 2025
AÑO CVIII TOMO I
NO. 39,204
CIUDAD DE MÉXICO
32 PÁGINAS
\$20.00

EXCELSIOR

EL PERIÓDICO DE LA VIDA NACIONAL

FUNCIÓN

TIEMPO PARA BRILLAR

Con los Globos de Oro, liderados por el musical *Emilia Pérez*, arranca la temporada de premios en Hollywood.



Selena Gomez

Foto: AFP



Foto: AFP

REHÉN DE HAMÁS

"EL MUNDO NOS OLVIDA"

Mientras que en Tel Aviv, Israel, miles protestaron para exigir la liberación de las personas retenidas por Hamás, un video difundido por el grupo islamista muestra a una rehén, Liri Albag, quien asegura que el gobierno israelí no ha actuado para rescatarlos.

GLOBAL | PÁGINA 16



Foto: Especial

PRIORITARIAS, SÓLO EN EL PAPEL

Congreso deja agenda social en congeladora

INICIATIVAS como el uso recreativo de la marihuana y la semana laboral de 40 horas se quedaron en el tintero, para dar prioridad a propuestas como la reforma judicial

POR HÉCTOR FIGUEROA

Senadores y diputados dejaron en el tintero o guardaron, para aprobar en otro momento, reformas de carácter social que son parte de la transformación que bandera Morena.

Esto, a fin de dar prioridad a las reformas del ex presidente Andrés Manuel López Obrador, como la reforma judicial y la que adscribió la Guardia Nacional a la Defensa.

En la lista de las iniciativas que tendrán que

REZAGO

Del 1 de septiembre de 2021 hasta la fecha, el Congreso acumula más de 8 mil temas pendientes, entre ellos:

- Marihuana para uso lúdico.
- Ley Nacional de Aguas.
- Semana laboral de 40 horas.
- Aguinaldo mínimo de 30 días.

esperar turno para ser llevadas al Pleno a partir de febrero, cuando inicia el nuevo periodo ordinario de sesiones, o que seguirán congeladas, está la relativa al uso lúdico de la marihuana, puesto que, por más de tres años, el Senado se ha negado a acatar una sentencia de la Suprema Corte al respecto.

También destacan la Ley Nacional de Aguas, la reforma que establece la semana laboral de 40 horas y el aguinaldo de al menos 30 días.

PRIMERA | PÁGINA 4



PRIMERA

Foto: Cuartoscuro

OFRECE RESPETO Y PROTECCIÓN

AGRADECE A MIGRANTES

La presidenta Claudia Sheinbaum destacó que en 2024 se rompió el récord de remesas, pues tan sólo desde EU se recibieron 65 mil millones de dólares. / 5

TENDENCIA EN ASIA SE TRASLADA A MÉXICO

Profesionistas tejen redes de trata laboral

La UNODC alerta de grupos que obligan a sus víctimas a realizar estafas

POR ILIAN CEDEÑO

A pesar de que durante la pandemia de covid-19 se registró una drástica caída de los delitos relacionados con trata de personas, fue un periodo idóneo para que grupos delictivos integrados por profesionistas se enfocaran en tejer redes de trabajo forzoso.

Así lo advierte la Oficina de las Naciones Unidas Contra la Droga y el Delito

(UNODC), la cual señala que en 2023 se procesaron en México 51 casos de trabajo forzado, contra 20 del año 2022.

En entrevista, Natalia Espinosa, titular interina del Programa de Crimen Organizado en UNODC México, alerta que la tendencia de grupos de personas con perfil empresarial, que enganchan a sus víctimas con engaños laborales y las obligan a realizar estafas en línea — detectada principalmente en Asia —, se está trasladando a nuestro país.

PRIMERA | PÁGINA 6

DOMINGO



Lamar Jackson

ADRENALINA

SE ADUEÑAN DEL NORTE

Con el impulso de su quarterback, Lamar Jackson, Ravens de Baltimore cumplió con el pronóstico y aseguró el título de la División Norte.

EXPRESIONES



Foto: Cortesía INAH

DETRÁS DEL ENIGMA MAYA

Con el análisis de más de 900 enterramientos, el INAH planea resolver una de las mayores incógnitas sobre el mundo prehispánico: ¿por qué colapsó esa civilización? / 18

EXCELSIOR

- Ciro Gómez Leyva 4
- Miguel Dová 7
- Rafael Álvarez Cordero 8
- Carlos Carranza 9



SIETE LESIONADOS

Atacan bar en Villahermosa; hay 5 muertos

POR FABIOLA XICOTÉNCATL
Corresponsal

VILLAHERMOSA.— Cinco personas murieron y al menos siete resultaron heridas ayer, durante un ataque perpetrado en un bar de la capital de Tabasco.

De acuerdo con testigos de los hechos, sujetos armados descendieron de un vehículo y abrieron fuego contra las personas que se encontraban en el antro El Azul, ubicado en la colonia Tamulté.



Foto: Especial

Elementos de la policía rodearon las inmediaciones del bar.

El gobierno estatal, indicó que busca a los autores de la masacre, a través de las cámaras de seguridad.

PRIMERA | PÁGINA 10

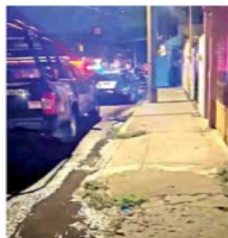
COMUNIDAD

En vilo, padrón de paseadores de perros

La propuesta de la pasada administración capitalina, con la cual se buscaba garantizar un manejo adecuado de los animales, se sigue analizando, afirma Ana Villagrán, directora general de Agatan. / 14

PRIMERA

Sequía, coyotaje y plagas ponen en jaque a citricultores

Debido a la sequía, el coyotaje y las plagas, los productores de Veracruz viven tal crisis que buscan adquirir cosechas externas para cubrir la demanda. / 12



ROSCA DE REYES

Foto: Archivo Excelsior

UNA DELICIOSA TRADICIÓN



Partir la rosca es una costumbre que mezcla elementos religiosos, culturales y gastronómicos. Para este 6 de enero, la Secretaría de Desarrollo Económico de la CDMX prevé una derrama económica de cinco mil 519 millones de pesos. / 15



La Jornada

DIRECTORA GENERAL: CARMEN LIRA SAADE
DIRECTOR FUNDADOR: CARLOS PAYÁN VELVER

DOMINGO 5 DE ENERO DE 2025 // CIUDAD DE MÉXICO // AÑO 41 // NÚMERO 14538 // Precio 10 pesos

Termina el maratón... empieza la cuesta...



▲ La venta de rosca de Reyes favorecerá a más de 70 mil establecimientos en México dedicados a la panadería, junto con comercios mayoristas y minoristas. Datos oficiales indican que en promedio se expenden alrededor de 4 millones de piezas

cada temporada, de diferentes tamaños y sabores, incluidas las *gourmet*, de variado relleno. En la imagen, una panadería artesanal ubicada en la colonia Clavería, en Azcapotzalco.
Foto Jair Cabrera

Aumento de 10 por ciento respecto de 2024: IP

Reyes Magos dejan derrama económica de \$24 mil millones

● Colman el Centro Histórico en busca de los mejores precios en juguetes, ropa y dulces

● Sólo en la CDMX se calcula que será de 5 mil mdp; las microempresas son las más beneficiadas

● Gasto de rosca con chocolate, de 745 pesos; 20% superior al del año pasado, detalla Anpec

ALEJANDRO ALEGRÍA, ELBA MÓNICA BRAVO Y ÁNGEL BOLAÑOS / P 13 Y 23

“Que nadie se burle de los migrantes mexicanos”, señala Claudia Sheinbaum

- Hacen funcionar la economía de EU, resalta en Puebla
- En Tula, subraya que bajará la contaminación de termoeléctrica; “donde iba a estar la refinera de Calderón se edificará una clínica”

E. NÚÑEZ / LA JORNADA DE ORIENTE
YR. MONTOYA, CORRESPONSAL / P 3

Posponer resultado de la licitación no afectará la entrega de medicinas: Ssa

- Recibe el doble de propuestas; habrá preferencia para fármacos e insumos de firmas nacionales

LAURA POY / P 6

Ecuador: inicio de campaña electoral para la presidencia agrava crisis política

- Mientras aún se debate si Noboa debe pedir licencia para contender, la vicepresidenta suspendida dice que asumirá hoy el máximo cargo

ORLANDO PÉREZ, ESPECIAL PARA
LA JORNADA / P 16

HOY



PREMIO FIL DE LITERATURA EN LENGUAS ROMANCES 2024

LA JORNADA
SEMANTAL

UNA PROSA
INVADIDA DE POESÍA
MIA COUTO

Rayuela

Y ya con la cuesta de enero... a ver quién nos quita lo bailado.

Lajornada



DIRECTORA GENERAL: CARMEN LIRA SAADE // DIRECTOR FUNDADOR: CARLOS PAVÁN VELVER

DOMINGO 5 DE ENERO DE 2025

www.jornada.com.mx

OPINIÓN

Javier Gómez Sánchez	9
Rolando Cordera Campos	10
Antonio Gershenson	10
Eric Nepomuceno	11
Fabiola Mancilla	11
José Antonio Rojas Nieto	13
Ángeles González Gamio	26
Carlos Bonfil	Espectáculos

COLUMNAS

Bajo la Lupa	
Alfredo Jalife-Rahme	8
No sólo de pan	
Yuriria Iturriga	Cultura



Estalla huelga de jornaleros agrícolas en San Quintín



▲ Trabajadores agrupados en el Sindicato Independiente Nacional Democrático de Jornaleros Agrícolas se declararon en huelga el viernes frente a las oficinas de la empresa El Milagro de Baja y ayer cerraron dos tramos de la Carretera Transpeninsular, a la altura del

municipio de San Quintín, para exigir mejores condiciones laborales, así como el cese de amenazas y represalias. Los mil 800 empleados pidieron cambiar a todos los mayordomos por sus malos tratos. Foto Víctor González / Península BC ANTONIO HERAS, CORRESPONSAL / P 20

Publicidad china da grandes ganancias a Google y Facebook

- Las empresas compran espacios; requieren difusión en el extranjero
- Resquicio ante la muralla de Pekín por seguridad y soberanía digital
- Las restricciones son para usuarios comunes que no tienen acceso
- Las plataformas del gigante asiático son similares de las occidentales

DORA VILLANUEVA, ENVIADA / P 15

Agua de Puebla recauda 4,000% más de lo pagado por concesión

- Compañía erogó \$6.13 millones en tres años y obtiene 234.67 millones
- Pobladores de Nealtican se quejan de escasez y se oponen a la sobreexplotación de pozos

EFRAÍN NÚÑEZ / P 21



Norte de Gaza se queda sin hospitales

◀ El Hospital Indonesio, el último de los tres centros de salud que se mantenían activos en el norte de Gaza, dejó de funcionar ayer tras ataques israelíes. En la imagen, una niña lamenta la muerte de familiares, luego de que su casa fue destruida por un bombardeo. EU anunció la venta de armas a Tel Aviv por 8 mil mdd. Foto Afp AGENCIAS / P 18

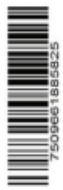

CNDH enmudece al entrar en vigor la reforma de prisión preventiva oficiosa

La medida amplía la capacidad de los gobiernos estatales y del federal para detener y encarcelar a personas sin juicio de por medio

Reforma. Desde el primer minuto del 1 de enero del 2025 entró en vigor la reforma de prisión preventiva oficiosa, acción que permitirá encarcelar a cualquier presunto sospechoso sin enfrentar un juicio previo, acción que ha sido reprobada por organismos internacionales, pero la que la CNDH dejó pasar sin decir nada. La titular de la Comisión, Rosario Piedra Ibarra, enmudeció, se

auto aplicó la ley mordaza pese a haber recibido llamados de la comunidad internacional sobre esta polémica reforma que podría revertirse, toda vez que cualquier ciudadano, sin un juicio previo, podría enfrentarse a un proceso sin juicio alguno. La polémica reforma se publicó el 31 de diciembre en el DOF y su puesta en marcha entró en vigor en los primeros minutos del nuevo año. **PAG 6**

Tradición que se encarece

Foto: Marcelo Palacios/Cuartoscuro



Este 6 de enero las familias en México degustarán la tradicional Rosca de Reyes que este año tendrá un incremento del 20% con relación al 2024. La Alianza Nacional de Pequeños Comerciantes (ANPEC) advierte este incremento por alza en los insumos. El precio promedio de una rosca tradicional para 15 personas rondará los 745 pesos, 622 pesos más que el año pasado. Las opciones van desde las más accesibles en panaderías locales hasta las gourmet en más de mil pesos.

Estados del sur del país registran alza en fuentes de empleo en la informalidad



Inseguridad y corrupción han frenado la Inversión Extranjera Directa (IED) y con ello una mayor generación de empleos formales al cierre del 2024, lo que exhibe que se arrastra un déficit acumulado de al menos un millón de puestos de trabajo, lo que ha derivado en mayor informalidad entre la po-

blación económicamente activa durante noviembre pasado, cuando registró un 54.6%, reportó el Inegi. Un análisis de la ONG "México como vamos" revela que los mayores números de fuentes de trabajo informal, con hasta 70% de ocupación se registran en los estados del sur del país. **PAG 4**

Ucrania perdió más de 3,600 kms² de territorio ante Rusia en 2024

Página 17

Se avecina un año de interrogantes con comicios que marcarán el rumbo del planeta

Páginas 16 y 17



Glaciares tropicales en México se extinguen

La escritora Mónica Neponte expresa preocupación porque se desconoce del tema

Página 12

LA ESQUINA

Enfrentar una denuncia como sospechoso y ser enviado a prisión por algún delito relacionado con extorsión, comprobantes fiscales falsos o venta de fentanilo sin juicio previo para demostrar culpabilidad o inocencia, no es sólo un golpe a los derechos humanos, sino al pleno derecho de enfrentar un proceso justo. Aquí el golpe fatal es que la CNDH, que debe hacer respetar las garantías individuales aplaudió esta polémica medida con su total silencio.

Frente frío 21 traerá temperaturas de hasta -15 grados en entidades del norte del país

Página 5



OPINIÓN

Rafael Cardona
La impotente potencia cultural- P2

Javier Santiago Castillo
Reformismo constitucional - P3



El Sol de México

CIUDAD DE MÉXICO | DOMINGO 5 DE ENERO DE 2025 | AÑO LX | NO. 21,341 | ORGANIZACIÓN EDITORIAL MEXICANA

PAQUITA RAMOS DE VÁZQUEZ / PRESIDENTA Y DIRECTORA GENERAL

\$10.00

PROTESTAN EN CALLES DE SEÚL

SEÚL. Miles de personas se manifestaron a favor y en contra del presidente suspendido Yoon Suk-yeol, un día después del frustrado intento de detener al dirigente. Unas 35 mil personas se dieron cita en la céntrica plaza de Gwanghwamun para protestar contra los intentos de arresto tras su fallida declaración de la ley marcial, el 3 de diciembre. El grupo pro-Yoon se desplazó cerca de la residencia presidencial en el barrio de Hannam, donde a solo 400 metros tuvo lugar también una marcha en contra del presidente convocada por la principal confederación de sindicatos surcoreana. **Pág. 15**



PHILIP FONG/AFP

AUMENTAN 477% Indagatorias por narcotráfico van al alza

La **Fiscalía** General de la República (FGR) abrió al menos 647 carpetas de investigación por el delito de tráfico, producción y comercialización de narcóticos en el país desde 2018. La cifra de casos abiertos ha ido al alza, pues en 2018 fueron 27 y para 2023 llegaron 156, lo que significa un aumento de 477 por ciento. Dicha cifra podría incrementarse con las carpetas iniciadas en 2024, que hasta marzo ya sumaban 97 investigaciones por estos ilícitos, de acuerdo con la respuesta de la Fiscalía a la solicitud de información FGR/UTAG/002322/2024. Entre las sustancias involucradas en los casos están la metanfetamina, amfetamina, benzodiazepinas, fentanilo y derivados. **Pág. 7**

KARLA CONDUÍA UN UBER Denuncian feminicidio

Karla Patricia Cortés Cervantes fue asesinada en Azcapotzalco el domingo pasado, cuando salió a trabajar como conductora de Uber. Su hija denuncia que su madre recibió un disparo en la cabeza y su cuerpo tenía rasguños, por lo que debe ser clasificado como feminicidio. **Pág. 13**

CUARTOSCURO



MURIÓ EMILIO ECHEVARRÍA El actor dedicó casi medio siglo a la escena

A los 81 años recién cumplidos, este sábado murió el nominado al Ariel por cintas como *Morir en el golfo*, recordado por su papel de *El Chivo* en *Amores perros*. **GOSSIP**

VOTARÁN ESTADOS A SUS JUECES Y MAGISTRADOS

Aplican austeridad a elección judicial local

FERNANDO MERINO Y ATZAYACATL CABRERA

Siete de 15 autoridades electorales tendrán recursos limitados para este inédito proceso

En siete de las 15 entidades en donde se elegirán jueces y magistrados locales, los organismos encargados de organizar la elección contarán este año con un presupuesto menor al que solicitaron.

El próximo 1 de junio, habitantes de Aguascalientes, Ci-

dad de México, Durango, Michoacán, San Luis Potosí, Sonora, Tabasco, Tamaulipas, Tlaxcala y Veracruz están convocados a las urnas luego de reformas a las leyes locales para armonizarlas con la Reforma Judicial federal.

Otros estados que también aprobaron la reforma local son

Campeche, Baja California y Zatecas, pero en el caso de Campeche la elección fue aplazada hasta 2027, mientras que Baja California, Chihuahua, Coahuila, Estado de México y Zacatecas, hasta el 31 de diciembre aún no la habían publicado en el Diario Oficial estatal.

De cara al proceso extraordinario, los Organismos Públicos Locales Electorales (OPLE) de Tamaulipas, Aguascalientes, Estado de México, Veracruz, Sonora, Zacatecas y Tabasco ten-

drán recursos limitados para cumplir con la reforma local.

En cambio Chihuahua, Durango, Coahuila, Michoacán y Tlaxcala sí obtuvieron el presupuesto que solicitaron a sus Congresos locales, mientras que Ciudad de México y San Luis Potosí ejercerán incluso más recursos de los que solicitaron.

La elección por voto popular de cargos del Poder Judicial fue una iniciativa del expresidente Andrés Manuel López Obrador. **Pág. 4**

LOS GLOBOS DE ORO ABREN LA TEMPORADA DE PREMIOS EMILIA PÉREZ ENCABEZA LAS NOMINACIONES

La cinta de Jaques Audiard compete por 10 galardones, entre éstos los de las categorías principales; enfrenta a cintas como *La sustancia* y *Wicked*. **GOSSIP**



Betty Zanoli **Pág. 10**

Felipe Arizmendi **Pág. 11**

Boris Berenzon **Pág. 11**

#CLAUDIA SHEINBAUM

P5

FOTO: ESPECIAL

'A México se le respeta'

EL HERALDO

D E M É X I C O

\$10



NUEVA ERA / AÑO. 8 / NO. 2760 / DOMINGO 5 DE ENERO DE 2025



#ENCDMX

MUEVEN REYES \$5,500 MILLONES P7

FOTO: LESLIE PEREZ

#ENELPAÍS

#OMISOS

AUMENTAN CASOS DE DENGUE 154%

P8

META



FOTO: APF

#NFLSABATINA

RAVENS, MONARCAS DEL NORTE

RETIEENEN PARTIDOS PADRÓN DEL INE

NINGUNO HA DEVUELTO LOS CUADERNILLOS CON LOS DATOS PERSONALES DE CASI 100 MILLONES DE MEXICANOS, USADOS EN LA ELECCIÓN PASADA. DEBEN SER DESTRUIDOS

POR MISAEL ZAVALA/P4

Caliente

caliente.mx

Recibe de regalo*

\$1,000

SIN DEPÓSITO

	PARTIDO FUTBOL AMERICANO	HANDICAP	TOTALES	A GANAR
5 ENE 12:00	WASHINGTON	-4.5 -110	O 44 -110	-225
	DALLAS	+4.5 -110	U 44 -110	+195

ESTOS MOMOS, FECHAS Y HORARIOS PUEDEN CAMBIAR EN CUALQUIER MOMENTO. CONSULTALOS ANTES DE METER TU APUESTA.

Si apuestas \$1,000 a este parlay cobrarías: \$5,631

*VALOR SÓLO PARA NUEVOS JUGADORES. DEBE REGISTRARSE Y VERIFICAR SU IDENTIDAD. JUEGA CON RESPONSABILIDAD. LOS AJUSTES DE APUESTA SON PARA FINESES DE EJEMPLO. CONSULTA TÉRMINOS Y CONDICIONES EN CALIENTE.MX



BAJA LA APP EN

caliente.mx



App Store

La Ciudad de México, la entidad con mejores condiciones laborales para las mujeres: IMCO

Pág. 3



SERGIO VÁZQUEZ

Ravens Baltimore vence a Browns y son campeones del Norte de la Conferencia Americana

MARCADOR



AFP



f La Prensa Oficial

@laprensaem

www.la-prensa.com.mx

DOMINGO 5 DE ENERO DE 2025

LA PRENSA®



DIRECTOR, LUIS CARRILES | AÑO XXVII | NÚM. 35,133 | ORGANIZACIÓN EDITORIAL MEXICANA | PAQUITA RAMOS DE VÁZQUEZ, PRESIDENTA Y DIRECTORA GENERAL®

EL PERIÓDICO QUE DICE LO QUE OTROS CALLAN®

MÁS ACCIDENTES

HECHOS DE TRÁNSITO AUMENTAN ENTRE 15% Y 20% EN LA TEMPORADA DECEMBRINA, SEGÚN DATOS DE EMPRESAS DE SEGUROS Y DE LA CRUZ ROJA EN LA CDMX



Pág. 4

LUIS A. BARRERA

Recomienda especialista del IMSS a Reyes Magos evitar los juguetes peligrosos

Pág. 10

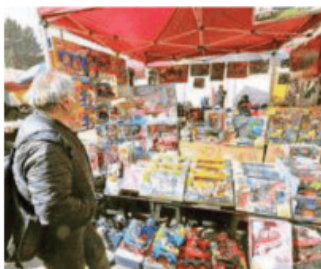

DAVID DECLARTE

Exigen justicia hijas de Karla Patricia, conductora de Uber asesinada en Azcapotzalco

Pág. 22



SERGIO VÁZQUEZ

Van 15 estados a elección de jueces magistrados con recursos limitados

NACIONAL



México pierde 738 millones de dólares por renunciias a concesiones de espectro caro

P.3

DOMINGO 5 DE ENERO 2025

unomásuno

10 Pesos

CRÍTICO Y VERAZ

Nacional

www.unomasuno.com.mx @unomasunomx unomasunoMXoficial

Presidente Editor: Dr. Naim Libien Kauri

Directora General: Dra. Karina A. Rocha

Año XLVII NÚMERO 16392



Al finalizar 2024

Mayor desconfianza empresarial

P.5

De 3 millones de armas que ingresan al país, sólo aseguran 8.6 %: Colmex



P.4

Tropas de EE. UU. provocarán violencia de delincuencia organizada: analistas



P.6

Fronteras advierten aumento de secuestros a migrantes por grupos delictivos



P.8



Angela

No tiene
pelos en la
lengua
PÁG. 11

@elgmx facebook.com/elgrafico.mx www.elgrafico.mx

EL GRÁFICO

\$8

Domingo 5 de enero de 2025

9 771870 155015 NO. 33106 33106

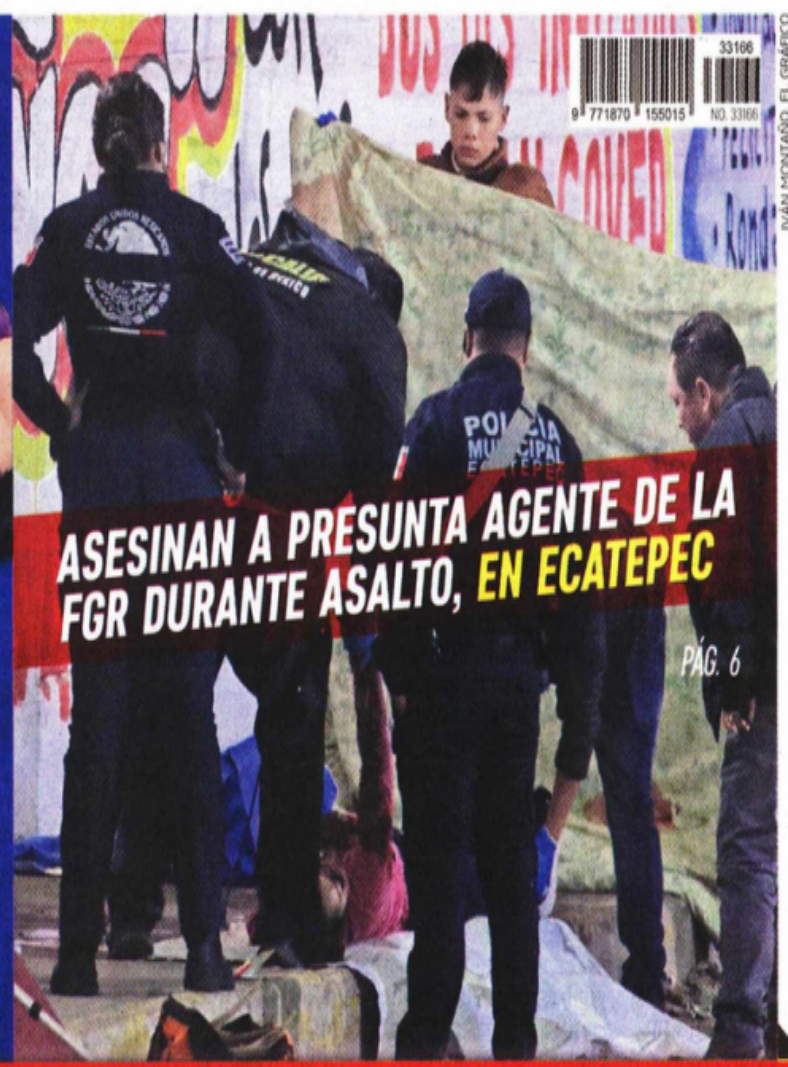

ASESINAN A PRESUNTA AGENTE DE LA
FGR DURANTE ASALTO, EN ECATEPEC

PÁG. 6

PONCHAN A TALACHERO FRENTE A SUS HIJAS PÁG. 5

MOTORRATONES MATAN A BIKER
PARA QUITARLE SU VEHÍCULO, QUE
ABANDONARON EN CHALCO, PÁG. 4



VIDA ROBADA

MALHECHOR... Y BASALTAR

AZOTAN LOS 'REYES VAGOS'
EN EL ORIENTE DE EDMEX

SEGURIDAD 2 A 5



CHALCO

Lo atacaron a tiros tras cenar en un bazar.

ECATEPEC



El encargado de una cafetería fue asesinado.

NEZA



ECATEPEC

La mujer habría sido víctima de un asalto.



A un motociclista le robaron la cartera y la vida.

NICKI MINAJ

DOMINGO 5 DE ENERO DEL 2025.

metro

LECTURA DE LA GRAN CIUDAD

CIUDAD DE MÉXICO

610972000214
\$10
32 PÁGS.

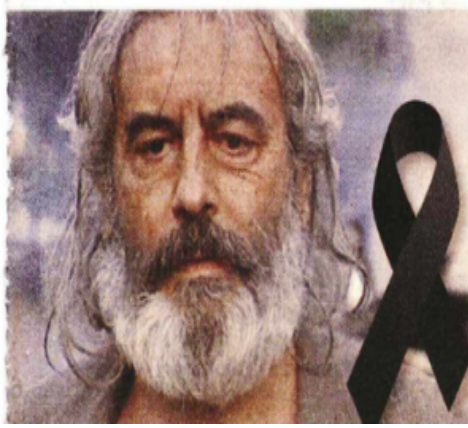

CHIVITO AL PRECIPICIO

MUERE EL ACTOR EMILIO ECHEVARRÍA, 'EL CHIVO' EN AMORES PERROS

'ERES UN HOMBRE MUERTO...'

ACUSA EX MANAGER A LA RAPERERA DE GOLPEARLO
SHOW 17



ESTO

EL DIARIO DE LOS DEPORTISTAS

PORELTETRA

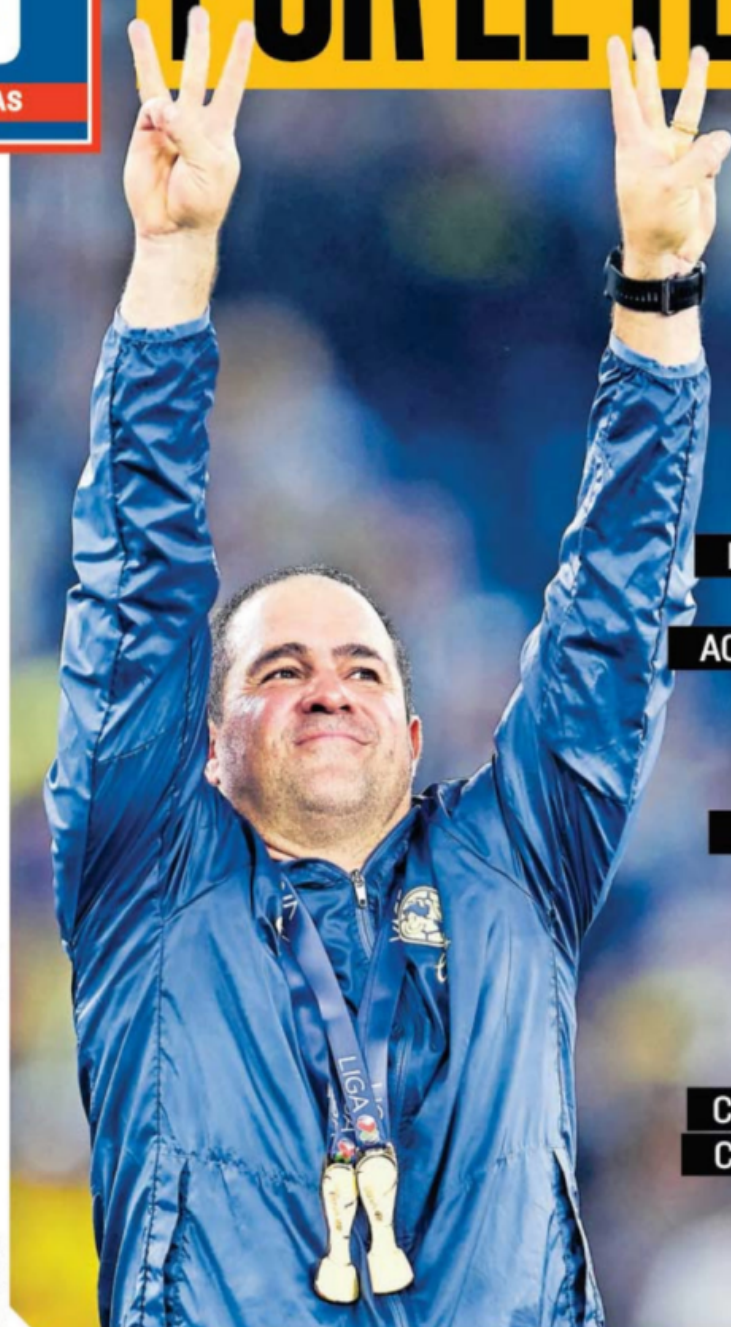

ANDRÉ JARDINE RECHAZÓ LA OFERTA DE BOTAFOGO, DE ACUERDO A REPORTE DESDE BRASIL, Y SE QUEDARÁ EN EL AMÉRICA PARA BUSCAR EL CUARTO TÍTULO DE LIGA AL HILO. SE ESPERA QUE MAÑANA COMIENCE A PREPARAR EL CLAUSURA 2025 Y LA COPA DE CAMPEONES DE LA CONCACAF

EL PRIMER BESO



LIGA MX FEMENIL
JORNADA 1

UNIVERSIDAD DEBUTA EN EL CLAUSURA 2025 CON TRIUNFO EN CU, GRACIAS A LA BUENA ACTUACIÓN DE RIBEIRO

FOTO: LIGA MX FEMENIL

PUMAS

GUSTAVO LEMA CONFIRMA LA SALIDA DEL CHINO HUERTA

FOTO: CESARH.

RAVENS, CAMPEONES DIVISIONALES; BENGALS, CON VIDA

Caliente

caliente.mx
Recibe de regalo*
\$1,000
SIN DEPÓSITO

PARTIDO FUTBOL AMERICANO	HANDICAP	TOTALES	A GANAR
5 ENE 12:00 WASHINGTON	-4.5 -110	O 44 (over) -110	-225
DALLAS	+4.5 -110	U 44 (under) -110	+195

ESTOS HORARIOS, FECHAS Y HORARIOS PUEDEN CAMBIAR EN CUALQUIER MOMENTO. CONSÚLTALOS ANTES DE METER TU APUESTA.

Si apuestas **\$1,000** a este parlay cobrarías: **\$5,631**

*VALEO SÓLO PARA NUEVOS USUARIOS. PUEDE SER USADO RESPONSABLEMENTE. LOS JUEGOS CON APUESTA ESTÁN PROHIBIDOS PARA MIEMBROS DE CIERTOS PAÍSES. CONSULTA TÉRMINOS Y CONDICIONES EN CALIENTE.MX



BAJA LA APP EN
caliente.mx





AÑORANZA MORISCA

ISAAC FLORES

En 2019, el nieto de Pastor Ramírez, de 84 años, contó a su abuelo que el retrato de la portada del disco de Los Churumbel de España —que escuchaba entonces— se había to-

mado en El Kiosco Morisco de Santa María la Ribera.

Ayer, en los últimos días de vacaciones, el nieto y la hija de Ramírez viajaron desde Acolman para visitar el lugar. El anciano sostuvo todo el tiempo en vinil y también posó.

ORDEN

Acatando las restricciones impuestas por la Alcaldía, comerciantes se instalaron alrededor de la pista de patinaje del Parque de los Venados, en Benito Juárez. El acuerdo fue que sólo los que contarán con permisos podrán estar en la zona.



reformaciudad ciudad@reforma.com

CIUDAD

DOMINGO 5 / ENE. / 2025 / Tel. 555-628-7176 / Editor: Inti Vargas

HOY: ☁️ NUBLADO MIN. 9°C MÁX. 21°C

CIRCULAN TODOS

VERIFICA AMARILLO 5 y 6

Estás a tiempo: el primer Mercado del Trueque del año es hoy en el Bosque de Aragón, de las 8.00 a las 13.00.

Sirven de poco operativos navideños en Tlalpan

Vuelven franeleros a zona hospitalaria



EXPLOTACIÓN. Los franeleros llegan desde temprano y colocan objetos para adueñarse de las calles. Después, cobran cuota.

Invasión vieneviene más vialidades para cobrar a familiares de los pacientes

BERNARDO URIBE

Vecinos y locatarios de la zona de hospitales en Tlalpan señalaron que, a pesar de los operativos de Fin de Año para liberar las entradas a los centros médicos, el apartado de lugares en la vía pública se intensificó en los últimos días.

Sobre Avenida San Fernando, frente al Psiquiátrico Fray Bernardino Álvarez, las calles en ambos sentidos se encuentran invadidas por cajones de madera y tambos para impedir que se estacionen autos que no paguen las cuotas establecidas por los franeleros.

"En diciembre hubo mucho movimiento de policías que quitaban a los vieneviene, pero sólo pasó el 25 (de diciembre) y regresaron a sus lugares de siempre", comentó Karina Gutiérrez, locataria

del Mercado de Flores que está en Tlalpan.

"Lugares que apartan desde la madrugada para aprovechar las horas de más tránsito de pacientes, que suele ser a mediodía".

De acuerdo con el comerciante, los franeleros se benefician de que en la temporada decembrina baja la afluencia por vacaciones para ampliar los espacios que tienen bajo su control. Cobran desde 30, hasta 50 pesos por automóvil. "Tendría que haber más vigilancia, porque es una zona prioritaria para ambulancias y pacientes en estado delicados de salud", añadió Gutiérrez.

PROBLEMA TRIPLE
Además del aumento de espacios con bucales y botes, locatarios también señalaron el crecimiento del ambulante de Tlalpan, desde Insurgentes Sur hasta Anillo Periférico.

Se instalan principalmente en entradas de los hospitales y en paradas del



En la zona también padecen por la expansión de informales.

transporte público.

"Desde la Administración pasada se había llegado a un acuerdo para limitar el crecimiento de los ambulantes, se había mencionado incluso el acomodarlos en algunos de los pasajes comerciales que hay sobre Tlalpan, pero como no hubo avances, sólo empezaron a llegar y a vender sin permisos de la Alcaldía", comentó Rodolfo Suárez, vendedor establecido frente al Hospital.

Asimismo, automovilistas se adueñaron del carril lateral de Tlalpan.

"El pretexto que dan es

que son familiares de algún paciente y, por más que hemos hecho reportes a policías de Tránsito, es imposible que los muevan, por lo que pueden estar ahí parados toda la noche", lamentó.

Suárez narró que, incluso, personal del Hospital implementó una bahía provisional con postes de plástico para ascenso y descenso de pacientes. Sin embargo, la acción duró poco debido a la imprudencia de los conductores por estacionarse en zonas prohibidas, así como por la omisión de las autoridades de retirarlos.

Questionan suspensión de multas en Edomex

REFORMA / STAFF

La suspensión de las multas de Tránsito en algunos municipios del Estado de México —con la premisa de evitar la corrupción— es una mala "estrategia", advirtieron expertos en materia de movilidad.

"Es un mal mensaje para iniciar el año, porque, además, los conductores se acostumbran a decir 'no pasa nada', entonces, no fortalecer buenas costumbres desde el inicio del año, desde el arranque de actividades, es una mala política", consideró Areli Carreón, fundadora de Bicitekas.

La medida fue adoptada por los municipios de Ecatepec, Tlalpantla y Cuautlán Izcalli, en donde los conductores estarán exentos de ser sancionados, por lo menos hasta marzo.

De acuerdo con Roberto Remes, especialista en políticas de movilidad, esto puede ser visto como una carta abierta a los automovilistas para infringir el Reglamento. "Que te digan, 'no voy a multar tu comportamiento, puedes ser absolutamente libre', entonces, muchos podrían decir 'bueno, puedo acelerar la velocidad, puedo pasarme el año, puedo dar una vuelta prohibida, porque no hay multas'".

"Entonces, me parece que descomponen más de lo que ya está descompuesta la conducción y las reglas de Tránsito son, naturalmente, para ordenarnos, para convivir mejor en la calle", mencionó.

Ernesto Morúa, investigador de la UAM Iztapalapa, consideró que esta medida provocará temor, incluso, en los mismos conductores.

"Hay automovilistas que se van a preocupar por su propia vida, hay conductores que lo van a tomar de manera bastante irresponsable, porque no va a haber nadie que los multe y va a haber automovilistas que lo aplaudan (...), es una medida popular e irresponsable", criticó. Asimismo, coincidieron en que esto también pondrá en riesgo la vida de otros usuarios de la vía, como peatones y ciclistas.

"Hay que recordar que el Estado de México es uno de los estados con mayor número de incidentes y muertos viales (...) es una apuesta arriesgada para el peatón", comentó Morúa.

Apuntaron que son necesarias otras medidas para frenar la corrupción en los cuerpos policiales.

"No es cancelando el cobro de las multas, sino mejorando los mecanismos de control de la fuerza policial en la que se va a combatir la corrupción (...), que puedan presentar una evaluación muy clara de cuál es el problema que quieren atender, porque no sólo es la fuerza policial, es también del ciudadano que ofrece la mordida, un soborno", afirmó Carreón.



QUITAN ALTAR

Un altar a la Santa Muerte que fue instalado por vecinos en un camellón en Río Churubusco fue retirado ayer por la Alcaldía Iztacalco, la cual aseguró que respeta creencias, pero que la estructura invade el espacio público y no contaba con permisos.



avisos

Encuétralos en la página 3

☎ 55-5140-5140

Llevan Rosca de Reyes al Parián

BERNARDO URIBE

Como parte del modelo de descentralización de los eventos culturales, el Gobierno de la Ciudad de México repartió roscas y regalos a niños en sitios donde se tiene previsto construir una Utopía.

Algunas de las primeras demarcaciones en tener celebraciones de Día de Reyes fueron Alvaro Obregón, Xochimilco y Coyacacán.

En el Parián, ubicado en esta última, la Secretaría de las Mujeres, Dapthme Cuevas, encabezó el festejo. El recinto, aún en obras, albergará simultáneamente un Pilares, el modelo del sexenio anterior, y una Utopía, la apuesta del actual.

Se entregaron juguetes, además de que se leyeron

cuentos infantiles y se organizó un espectáculo de patinaje artístico sobre la pista de hielo, instalada desde Navidad.

La sede descentralizada convino a Raúl Ruiz, habitante de Tlalpan.

"Este año queremos ir a la roscita gigante del Zócalo, pero justo son días que hay mucha gente en la calle y se nos complica ir hasta el Centro, por eso decidimos venir aquí, que fue lo más cercano para que los niños vieran a los Reyes", aseguró.

LA DERRAMA

La Secretaría de Desarrollo Económico (Sedeco) informó que, con motivo de las celebraciones derivadas del Día de Reyes Magos 2025, se prevé una derrama económica de 5 mil 519 millones de

pesos en la Ciudad.

Esta será detonada por la venta de artículos electrónicos, juguetes, dulces, ropa, así como de roscas.

La titular de dependencia, Manola Zabalza, recordó que sólo en la Capital viven 1 millón 652 mil niñas y niños de entre 0 y 14 años, grupo poblacional foco en estas fiestas.

Aseguró que, de concretarse, la captación económica sería 254 millones de pesos mayor que la temporada de 2024, es decir, un incremento de 4.8 por ciento.

"Es importante mencionar que los 5 mil 519 millones que se generan durante este Día de Reyes Magos, estará beneficiando a 18 mil 858 negocios de todos los tamaños", agregó.



Además de roscas, en el festejo también regalaron juguetes.



En el Parián hay un Pilares y pronto se abrirá una Utopía.

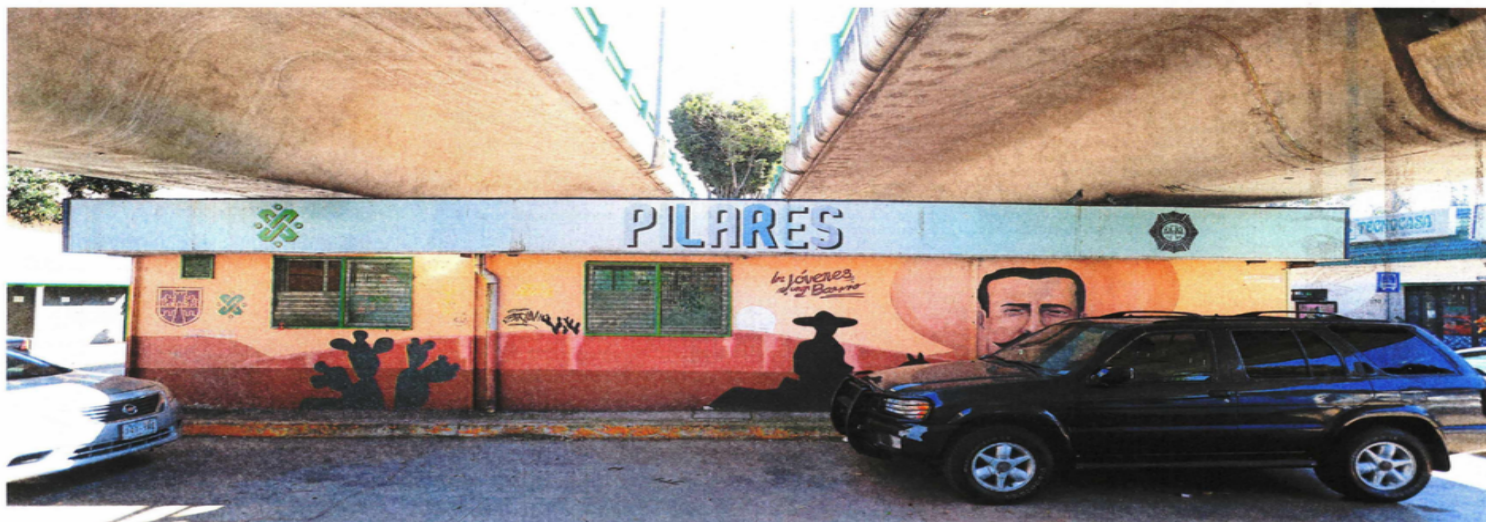

Algunas instalaciones de Pilares parecen abandonadas; de acuerdo con algunos vecinos, son pocas las personas que se acercan a ellas.

MÓDULOS DE LA POLICÍA AHORA SON OFICINAS Y PUNTOS PILARES

Estos espacios serán fundamentales en el despliegue de la SSC, según el titular de la dependencia; sin embargo, algunos están abandonados, constató EL UNIVERSAL; **vecinos prefieren a los elementos en las calles**

Texto: **KEVIN RUIZ**
—metropoli@eluniversal.com.mx
Fotografía: **GABRIEL PANO**
Y **AXEL SÁNCHEZ**

Para 2025, la estrategia de seguridad en la capital del país contempla el aumento de cuadrantes y la presencia de uniformados a través de estaciones y módulos de la policía de la Ciudad de México.

En total existían 77 estaciones de policía en bajopuentes, construidos durante la administración de Miguel Ángel Mancera y desaparecidos en la gestión de Claudia Sheinbaum; sin embargo, el actual gobierno trabaja en un proyecto en el que los policías tengan mayor acercamiento con los capitalinos, a través de dichas estaciones.

“Los módulos de seguridad pasarán a ser una parte fundamental en el despliegue de la secretaría en el territorio”, aseguró el secretario de Seguridad Ciudadana (SSC), Pablo Vázquez, en entrevista con EL UNIVERSAL el pasado 18 de diciembre. “Solo decirles que el módulo de seguridad volverá a ser fundamental para nuestra estrategia de despliegue”, declaró entonces.

Sin embargo, en diversos recorridos realizados por este diario se constató que la infraestructura de las estaciones de la policía pasaron de tener elementos de la Policía Auxiliar o Preventiva para labores de seguridad, a ser oficinas administrativas, cuarteles para agrupar a la Policía Bancaria e Industrial (PBI) y otros se convirtieron en Puntos de Innovación, Libertad, Arte, Educación y Saberes (Pilares).

En abandono
EL UNIVERSAL obtuvo vía transparencia la ubicación de 47 módulos de seguridad de la policía capitalina, los cuales se encuentran en diferentes alcaldías y se halló que en algunos casos están olvidados y sin operación. En los recorridos se observó que estos espacios acumulan basura y otros objetos no cuentan con pintura ni señalamientos en referencia a la policía capitalina.

Estos módulos consisten en casetas construidas en vialidades y ejes viales, los cuales fungían como estrategia de seguridad para mantener la presencia mínima de un elemento policial, cosa que actualmente no ocurre.

Fuentes de la Policía Auxiliar consultadas refirieron que por lo



En Ermita Iztapalapa se ubica uno de los módulos de la policía capitalina que fue convertido en una unidad Pilares.



En el bajopuerto de Circuito Interior e Insurgentes Norte, el módulo policial se convirtió en una oficina administrativa de la Policía Bancaria e Industrial (PBI).

menos en la alcaldía Cuauhtémoc las autoridades de aquella demarcación tienen la propuesta de rehabilitar los 13 módulos, para que los elementos policiales puedan realizar base o bien utilizarlos para descanso y presencia durante sus recorridos.

De las 30 estaciones de la policía que pasaron a ser Pilares, tuvieron que ser modificadas para colocar computadoras y habilitar los espacios para los diferentes servicios que se ofrecen.

Questionan estrategia
Capitalinos consultados señalaron que las estaciones de la policía que se encontraban en los bajo-

puentes no servían para evitar la comisión de los delitos, a pesar de haber presencia de policías, pero que era mejor que estuvieran en operación que los Pilares.

En la estación, ahora unidad de Pilares que se ubicaba en avenida Santa Ana y Eje 3, justo a un costado de la estación del Metrobús Esime Culhuacán, sólo se observó al personal y un elemento policial encargado de resguardar el inmueble.

Lo mismo ocurrió en la estación que se ubicaba en Escudrón 201, en donde uno de los vecinos de la zona señaló que le parecía que la estrategia estaba rebasada.

Armando Barreto, habitante de la zona, dijo que aun “estando

las estaciones de policía, la seguridad no mejora”.

“En el caso de los Pilares, la afluencia es poca, ves pocas personas, poca difusión y están casi casi abandonados. Entonces, cualquiera de las dos opciones (que el lugar vuelva a ser ocupado por un módulo de policías) es complicada, yo preferiría que hubiera policía”, dijo.

Sobre Ermita Iztapalapa, en donde se encuentra otra estación policial convertida en Pilares, el señor Alejandro Valle comentó que “yo creo que es mejor que regrese la policía, porque hay mucha delincuencia”. El señor Alejandro, quien trabaja en un local sobre esta vialidad y frente a lo que fue la estación de policía, expresó que lo que más se comete en la zona son los robos a transeúntes.

Este delito, subrayó, es cometido contra estudiantes de la Unitesc, quienes forzosamente pasan por Ermita Iztapalapa para llegar al Eje 3, aquí es una de las zonas en donde los delincuentes suelen meterse entre las calles para poder escapar.

Oficinas

Durante los recorridos realizados por esta casa editorial se constató también que algunos de los espacios son ocupados como oficinas administrativas para la policía capitalina, como es el caso del ubicado en el cruce de la avenida Alfredo Robles Domínguez, en la colonia Guadalupe Insurgentes, en donde la estación se convirtió en oficina administrativa para la PBI.

En ese lugar, una comerciante coincidió en que aun con presencia policial continuaban registrándose delitos; además, refirió que de nada sirve que estén los efectivos en los bajopuentes o en nuevos módulos si no se van a adentrar a las calles de las diferentes colonias.

En Tlatelolco, uno de las estaciones que fungía como seguridad para los vecinos de esta unidad habitacional se convirtió en cuartel y según los elementos que se encontraban en ella, los mandos agrupan a los efectivos de la PBI para desde ahí ser trasladados a eventos o recintos. Indican que no realizan patrullajes como lo hacía la Policía Auxiliar o Preventiva.

Otra de las estaciones visitadas por EL UNIVERSAL fue la ubicada afuera del Metro Santa Antonio, que se encuentra sin ninguna actividad policial, y es común ver vehículos estacionados afuera de la misma.

Se solicitó a la Secretaría de Seguridad Ciudadana (SSC) una entrevista al respecto de la operación de módulos y estaciones, a lo que refirieron que continúan con el trabajo del nuevo proyecto de presencia policial. ●

“

Estando las estaciones de policía la seguridad no mejora. (...) Cualquiera de las dos opciones (Pilares o módulos) es complicada, yo preferiría que hubiera policía”

ARMANDO BARRETO
Vecino de un Pilares ubicado en la estación Escudrón 201

“

Los módulos de seguridad pasarán a ser una parte fundamental en el despliegue de la secretaría en el territorio. (...) Volverá a ser fundamental para nuestra estrategia de despliegue”

PABLO VÁZQUEZ
Titular de la SSC (18 de diciembre)



JUGUETES, CARTAS Y ROSCA REÚNEN A FAMILIAS

Reyes Magos mueven a miles de chicos y grandes en el Centro



▲ En busca de los mejores precios y promociones, las calles del primer cuadro se colmaron de clientes una vez que los chicos depositaron sus cartas en el Palacio Postal,



donde la fila era enorme, ya que además buscaban tomarse la foto con los magos de Oriente. Fotos Yazmín Ortega Cortés y María Luisa Severiano

Niños abarrotan el Palacio Postal y los adultos buscan el mejor juguete

ÁNGEL BOLAÑOS SÁNCHEZ

Mientras cientos de menores hacían fila en el Palacio Postal para escribir su carta a los Reyes Magos, a unas calles sus majestades colmaron calles del Centro Histórico. República de Bolivia y Colombia, así como tramos en la Del Carmen, donde se ofrecen piezas de Lego a 25 pesos hasta motocross y cuatrimotos infantiles de 6 mil 700 y 9 mil 500 pesos.

La esperanza de encontrar productos a menor precio, e incluso negociar alguna rebaja, atrajo ayer a miles de personas a la tradicional romería que cada año ocupa el Eje 1 Norte, en la zona de La Lagunilla y Tepito, al igual que en calles del nororiente del primer cuadro, con el consecuente caos vial en la zona.

En el Palacio Postal de Tacuba y el Eje Central, la fila de infantes formados para escribir y depositar su carta y tomarse la foto con los magos de Oriente continuaba por el Palacio de Minería hasta doblar por la calle Filomeno Mata, a las 15:30 de la tarde, una hora antes del cierre.

El recinto donde niñas y niños participan en un taller para escribir su carta y depositarla en el "buzón de los deseos" continuará hoy, desde las 10 y hasta las 16 horas.

El verdadero negocio

La familia Negrete Gómez inició hace cuatro años con la venta de patines sobre el Eje 1 Norte, a la altura de la estación del Metro Lagunilla,

que vende desde 500 y hasta 4 mil 500 pesos; además, ofrecen bicicletas entre mil 100 y 2 mil 500 pesos, según la rodada, patinetas de 150 a 2 mil y escúteres de 350 a mil 500.

Explicaron que la venta para este domingo empieza desde las 10 de la mañana hasta la tarde del lunes, por lo que la vialidad se cierra desde Paseo Reforma hasta Anillo de Circunvalación para que los comerciantes de calles adentro se instalen hasta en tres líneas sobre el arroyo vehicular.

Hay una gran afluencia de personas que llegan por juguetes, aunque aseguraron que su número ha disminuido pues, si bien ofrecen productos más baratos y de calidad, compiten con las promociones de meses sin intereses o pagos diferidos de las tiendas departamentales y de autoservicio.

Alejandra tiene apenas 17 años, estudia preparatoria y vende papitas en la zona de la Lagunilla. Compró por 250 pesos un castillo de princesas (casita de juegos) para su sobrina Paola, de 7 años.

Ella y su hermana descendiente de una pareja que llegó de Oaxaca, nunca tuvieron reyes y ahora con sus sobrinas "nos gusta darles cosas que a nosotras no nos dieron".

Entre la aglomeración en las Repúblicas de Bolivia y Colombia, donde no faltó un altercado en el que intervino pronto la policía, destacaban juguetes de moda como los capibaras en presentaciones de mochila, gorra o figura decorativa, al igual que ternurines, solitos desde 120 pesos o en sets de hasta mil 300 pesos.

En pastelería del primer cuadro los clientes hicieron largas filas por piezas desde \$60 y hasta de mil 300

ELBA MÓNICA BRAVO

Miles de personas acudieron este sábado a pastelerías y panaderías de la Ciudad de México "para no perder la tradición" de comprar la Rosca de Reyes "con todo y muñeco para la tamaliza" que compartirán con la familia de manera anticipada al 6 de enero, cuyos precios van desde 60 pesos, para dos personas, hasta mil 300 para unos 50 comensales que acudan a la acostumbrada partida del pan.

Uno de los establecimientos más concurridos la tarde de ayer fue la pastelería La Ideal, cuyo local se ubica en la calle 16 de Septiembre, en el Centro Histórico, el cual existe desde 1927, y al que llegaron clientes de todas las edades e incluso familias enteras que hicieron largas filas para llevarse las cajas con su producto.

Hasta allí acudieron personas provenientes de los estados de México y Veracruz, así como de distintas alcaldías de la capital. Bruno, residente de la colonia Del Valle, en Benito Juárez, dijo que cada año compra la rosca en este negocio, que para esta ocasión le costó 680 pesos en un tamaño calculado para 20 personas.

Del municipio de Juan Rodríguez Clara, en Veracruz, llegó Federico Gómez, quien compró dos rosca de 180 y 360 pesos,

para cuatro y ocho personas, respectivamente, las cuales compartirá con sus familiares la noche de este domingo, ya que durante la madrugada viajará en autobús.

En tanto, Patricia —procedente del municipio de Cuautitlán, en el estado de México— adquirió su pan

luego de que acudió al Palacio Postal Mexicano para que sus dos hijos depositaran la carta que enviarán los Reyes Magos.

Casi los mismos ingredientes

Desde hace más de siete años ya no se utiliza la biznaga en la elaboración de la Rosca de Reyes, porque está prohibida al ser una planta en peligro de extinción, por lo que actualmente en el establecimiento, para la decoración, sólo se usan higo, ate, cerezas y cáscara de naranja, aseguró Sergio López, encargado del piso de ventas de la pastelería.

Comentó que la mayor afluencia de personas al negocio es para la compra de la Rosca de Reyes, que supera las ventas que se obtienen con motivo de la celebración del Día de Muertos.

En panaderías de la colonia Narvarte, ubicadas sobre la avenida Cuauhtémoc, el precio de la rosca chica, de medio kilo, es de 180 pesos, mientras la mediana, de un kilo, se encuentra en 305 pesos.

Asimismo, en centros comerciales como Walmart y Soriana se encontraban cientos empacadas a la entrada, con precios entre 400 y 800 pesos.

En las colonias populares y barrios de la ciudad, las panaderías tenían las más pequeñas en 150 y hasta 300 pesos, mientras los expendedores de pan a domicilio, que las elaboran de manera artesanal, las daban en 100 y 200 pesos.

Derrama por \$5 mil 519 millones

La llegada de los Reyes Magos mañana dejará una derrama de 5 mil 519 millones de pesos, señaló la Secretaría de Desarrollo Económico de la Ciudad de México. Lo anterior, explicó la dependencia, se deriva de la compra de artículos electrónicos, juguetes, dulces, ropa, así como rosca. Dicha cifra, agregó, representa 254 millones de pesos más que los generados el año pasado, y en general se benefician 18 mil 858 negocios, de los cuales casi 93 por ciento son microempresas cuyos giros principales son la fabricación de juguetes, venta de bicicletas y la elaboración de pan, entre otros.

De la Redacción



PROYECTO Establece las siguientes actividades y beneficios:

Emittir credenciales para identificar a los paseadores capacitados.



Impartir cursos sobre primeros auxilios y herramientas de control, entre otros.



Proporcionar asesoría legal en caso de conflicto con tutores.

POR HILDA CASTELLANOS
hilda.castellanos@gimm.com.mx

comunidad@gimm.com.mx @Comunidad_Exc

C

COMUNIDAD

EXCELSIOR | DOMINGO 5 DE ENERO DE 2025

QUEDA FUERA DE PLAN INTEGRAL

OLVIDAN PADRÓN DE PASEADORES DE PERROS

A seis meses del lanzamiento, casi una veintena de personas está en proceso de registro; la directora de la Agatan afirma que se estudia el programa para garantizar la corresponsabilidad

El padrón de paseadores de perros, con el cual la administración anterior buscaba generar mecanismos de operación y protección para que estas personas garanticen un manejo adecuado de los animales, es un tema pendiente en el gobierno actual.

Ana Villagrán, directora general de la Agencia de Atención Animal (Agatan), comentó en entrevista con **Excelsior** que la conformación de este listado "se está estudiando".

Consideró que debe existir una corresponsabilidad entre los tutores de los canes, el gobierno y quienes se dedican a esta actividad.

"Todos somos corresponsables en el tema de los paseadores, pero éste es un tema que todavía no se aborda como una estrategia de ciudad, entonces, habrá que esperar."

"Es una tarea pendiente para este año, seguramente sí lo veremos, porque también nos preocupa", expresó al respecto.

Asimismo, Villagrán admitió que la implementación del programa ha tenido varios retos, sobre todo en lo referente a que se trata de una acción voluntaria.

"No se ha atendido con la profundidad que requiere. Felicito a esas personas que ya se registraron de manera voluntaria, pero muchas veces lo voluntario no es lo opcional o lo ideal", aseveró.

Otro de los retos, dijo la funcionaria, es trabajar en el reconocimiento de la actividad como una labor remunerada que requiere capacitación, pues "están tratando con seres vivos".

E implementar una estrategia de difusión del registro "para que la gente sepa que esto existe y darles seguridad".

A medio año de la habilitación del padrón, sólo 18 personas están en "proceso de registro", de acuerdo con el listado publicado en la página web de la Agencia de Atención Animal, organismo encargado de dicho programa.

Pese a ello, el padrón no se encuentra dentro del

Plan Integral de la Ciudad de México presentado en diciembre pasado por las autoridades capitalinas.

DESCONOCIMIENTO Paseadores que ofrecen sus servicios en Santa Fe y Chapultepec manifestaron que

no conocen el programa. "No estoy enterado del todo, yo no tengo ningún problema, pero sí temo que esto vaya a hacer que nos persigan o que tengamos que pagar un impuesto", expresó Sergio, quien pasea a alrededor de 10 perros al día en las inmediaciones del Bosque de Chapultepec.

En el mismo sentido opinó Mario Alberto: "Ese padrón no estaría mal, pero que nos digan cómo nos afecta, para que regulen a todos, porque sí hay muchas personas que no saben cómo cuidar a los animales".

El hombre, que labora en Las Águilas, en la alcaldía Álvaro Obregón, mencionó que en una ocasión "quise meterme a la página y no supe cómo. Y me decían otros compañeros que se piden muchos requisitos".

En este sentido, la directora general de la Agatan sostuvo que se trata de "ayudarlos y reconocerlos como trabajadores y orientarlos".

Según los lineamientos, para la inscripción en el padrón los interesados deberán ser mayores de 18 años y aprobar el curso titulado Buenas prácticas para paseadores de perros.

Por otra parte, Jerónimo Sánchez, director general y cofundador de Animal Defense Heroes AC, afirmó que la certificación de los paseadores es necesaria "para mejorar su capacidad de manejo de dichos animales".

Cuestionado respecto al número de canes que cada prestador de este servicio debería llevar, mencionó que dependerá de la capacidad de cada uno. "Hay quienes pasean a un perro y no lo pueden controlar, y hay paseadores que traen entre diez y 15 perros y no tienen problema", externó.

Foto: Karina Tejada

PALACIO POSTAL

Apresuran envío de cartas a Reyes Magos



Casi seis mil niños y adultos acudieron ayer para dejar su lista de deseos y mantener la tradición

POR HILDA CASTELLANOS
hilda.castellanos@gimm.com.mx

Cientos de niños hicieron fila ayer en el Palacio Postal para enviarnos su lista de deseos a los Reyes Magos y tomarse la foto del recuerdo.

En total, cinco mil 874 personas acudieron a nadar sus cartas este sábado, en las que piden mayormente gadgets como tablets, teléfonos celulares y bicicletas.

En promedio, desde el 26 de diciembre al jueves pasado, el sitio recibió a dos mil 500 personas, según personal de Comunicación Social del lugar.

En las instalaciones del inmueble, construido por el italiano Adamo Boari y el mexicano Gonzalo Garita en 1902, los menores de edad depositaron las misivas que elaboraron en el sitio o ya llevaban desde casa.

Zeltzin Jared tiene 13 años y contó que cada año su abuela lo lleva a enviar su carta. "Ya le escribí, y ya la voy a poner en el buzón; les pedí un jardín botánico y una máquina de coser".

Sobre esta tradición, Elena Palacios, abuela del menor, comentó:

"Es bonito que se mantenga la ilusión en los menores de edad, e incluso en los grandes. Que no dejemos de creer en la magia de los Reyes, porque así somos capaces de crear".

En el interior del Palacio Postal se instalaron mesas y sillas, donde se ofrece un taller, el cual cuesta 25 pesos, que incluye un kit con una hoja para escribir o dibujar sus deseos, además de un timbre postal.

En la carta se debe escribir nombre, calle, número, colonia y código postal, para esperar la respuesta Los Reyes de Oriente.

"A mí sí me han contestado (los Reyes). Les pedí la casa de Hello Kitty, y también le pedí una bici, con asiento, para mi prima, Megan. Pensé en ella", dijo Mía Romina, de ocho años de edad.

EL DATO

Deseos Entre lo más solicitado por los niños están las tablets, teléfonos celulares y videojuegos; además, bicicletas y muñecas, según un sondeo con los menores.

REGALAN JUGUETES Elementos de diversas corporaciones de la Secretaría de Seguridad Ciudadana

(SSC) entregaron juguetes a niños y adolescentes en situación vulnerable.

Juguetes, bicicletas, dulces y ropa, fueron algunos de los obsequios que los policías entregaron a las y los menores, en las instalaciones del Museo de la Policía, ubicado en la colonia Centro, alcaldía Cuauhtémoc.

Entre gritos de alegría, los menores de edad abrieron los regalos y conocieron más sobre las actividades que lleva a cabo la dependencia capitalina.

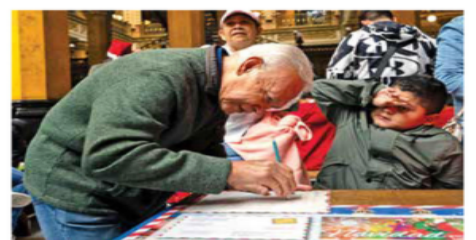

Niños y adultos mayores asistieron a elaborar su cartita para los Reyes de Oriente, con el fin de mantener la tradición.

Fotos: Alejandro Aguilar

CHURUBUSCO

Retiran altar a la muerte de camellón

POR IONÁS LÓPEZ
jonas.lopez@gimm.com.mx

Autoridades retiraron un altar dedicado a la Santa Muerte, que vecinos colocaron en la vía pública en Iztaacalco.

La alcaldía indicó que, luego de denuncias ciudadanas, personal acudió a retirar el altar que no contaba con permiso. "Respetamos toda religión y/o creencia; las recordamos a nuestras vecinas y vecinos que los espacios públicos son para disfrute de todos", refirió la demarcación.

El altar se había colocado



El altar estaba en las inmediaciones de Río Churubusco y Puente de los Curtidores, en Iztaacalco.

en las inmediaciones de Río Churubusco y Puente de los Curtidores.

El retiro del altar estuvo apoyado por personal de la

Secretaría de Seguridad Ciudadana (SSC). "Agradecemos la colaboración y comprensión de los vecinos para retirar este altar, así como el apoyo



Fotos: Especial

de la @SSC_CDMX", indicó en su cuenta de X la alcaldía.

Ayer por la mañana, circuló en redes sociales cómo los vecinos habían colocado el altar.

SEMOVI

Ecobici ofrece descuentos a estudiantes

POR IONÁS LÓPEZ
jonas.lopez@gimm.com.mx

El sistema de bicicletas públicas Ecobici otorgará 10% de descuento a estudiantes y personas de la tercera edad en las membresías anuales, indicó la Secretaría de Movilidad (Semovi).

Con ello, la membresía anual pasará de 545 pesos a 490.50, indicó la dependencia.

El beneficio se aplica para

los adultos mayores que presenten su identificación del INAPAM y a los estudiantes de 16 a 23 años que presenten credencial vigente de la escuela.

Para esto, se debe acudir a los Centros Atención a Personas Usuarías ubicados en Reforma 222, World Trade Center y Reforma-Río Guadalupe.

"El descuento se aplicará únicamente al titular de la cuenta de Ecobici, por lo que no es transferible. Del mismo modo, el beneficio no es válido para membresías temporales y tampoco es acumulable con otras promociones o descuentos vigentes", indicó la dependencia en un comunicado.

“La ciencia en la Fiscalía no debe de estar sometida al partido en el poder”

Aspirante a la Coordinación Forense y Servicios Periciales

Propone la inyección de 300 mdp a los servicios periciales, incremento del 50% de los salarios, seguro médico privado, el regreso del fondo de ahorro y la instalación de un taller mecánico que rehabilite las ambulancias inservibles

Jorge Aguilar
metropoli@cronica.com.mx

Mario Ricardo Saldaña Nolasco, perito supervisor en la especialidad de Incendios y Explosiones, es uno de los aspirantes a la Coordinación de Investigación Forense y Servicios Periciales de la Fiscalía General de Justicia de la Ciudad de México (FGJCDMX) y busca que por primera vez, la persona que ocupe el cargo sea elegida a través del proyecto y conocimientos que poseen los postulados y no por estar afiliados a un partido político o por simpatía con el titular de la institución de procuración y justicia.

Bajo la ideología de que la ciencia y el trabajo pericial no deben de estar sometidos a la fuerza política en el poder y con una visión donde los Derechos Humanos y laborales deben de imperar en el área que formula de los dictámenes e informes de las diversas especialidades periciales, Saldaña, a través de entrevista con Crónica, llamó a la nueva titular de la FGJCDMX,

Bertha Alcalde Luján, a que de manera inédita escuche la precariedad en la que laboran los peritos, la ausencia de inyección de recursos para insumos y mobiliario, y que visibilice las violaciones a la dignidad a los que han sido sometidos los trabajadores.

El aspirante cree que Alcalde Luján, así como la jefa de Gobierno, Clara Brugada, son perfiles que tienen la posibilidad de colocar a los peritos al centro, por lo que les solicitan que juntos elaboren una Utopía que les ayude a construir una historia distinta y nunca más “ser lo último de lo último”, ni ser obligados a prestarse refacciones de automóviles o realizar pruebas periciales en tapas de garrafones.

“Mi interés por ser el coordinador de Investigación Forense y Servicios Periciales nace porque los últimos nombrados son incondicionales al Gobierno; la designación es facultad del fiscal, pero a la base trabajadora no nos preguntan y se han perdido muchas cosas y mi interés es reconquistar los logros porque somos una comunidad de científicos. Mi propuesta es que



Mario Ricardo Saldaña Nolasco.

debemos de implementar un nuevo procedimiento para la designación, en la que estemos involucrados; el trabajo que haría sería de respeto y de diálogo, actualmente hay autoritarismo, somos discriminados, a pesar de que el Artículo siete de la Ley Orgánica dice que debemos de ser rectores de los Derechos Humanos y la igualdad, eso no existe”.

“Buscaría beneficios para la comunidad pericial, por ejemplo, los sueldos que están caídos, nuestra comunidad tiene mínimo licenciatura, además de maestría y doctorado; propondría que tuviéramos un aumento mínimo del 50 por ciento. Además de un seguro de gastos médicos porque la situación

“Los Derechos Humanos y laborales deben de imperar en el área que formula los dictámenes e informes de las diversas especialidades periciales”

del ISSSTE, a la cual estamos afiliados, es precaria, para una radiografía o análisis nos citan dos meses después; los policías de las territoriales de Seguridad Ciudadana los atienden en hospitales privados cuando sufren un accidente”.

“Establecería el fondo de ahorro, hace muchos años lo quitaron, era una ayuda para nuestra familia, no tenemos uniformes, en la noche tenemos que salir a hacer trabajos y en los operativos tenemos que estar distinguidos para no ser alcanzados por un fuego amigo. No tenemos ropa de lluvia, botas, equipo de bioseguridad; las ambulancias no sirven, necesitamos un taller mecánico en Servicios Periciales que le de un mantenimiento preven-



ASIGNAN 23.7 MDP A COMISIÓN LOCAL

Dan sólo un millón más para búsquedas

IVONNE RODRÍGUEZ / EL SOL DE MÉXICO



Iztapalapa, Gustavo A. Madero y Cuauhtémoc son las alcaldías con más desaparecidos

GLORIA LÓPEZ

Activistas y familias consideran que el presupuesto otorgado este año es insuficiente, ya que al menos 20 actividades de rastreo están paradas

La Comisión de Búsqueda de la CdMx recibió este año un aumento de apenas cuatro por ciento, a pesar de que en noviembre pasado, activistas y familias señalaron que más de 20 búsquedas de personas están pendientes.

En el Paquete Económico 2025, que el Congreso capitalino aprobó la semana pasada, las autoridades locales designaron a la dependencia 23.7 millones de pesos, mientras que en 2024 recibió 22.8 millones, lo que se traduce en un incremento de 900 mil 889 pesos para dar seguimiento a estos casos.

Jaqueline Palmeros, madre de Jael Monserrat Uribe, quien desapareció el 24 de julio de 2020 en la alcaldía Iztapalapa, consideró insuficientes los recursos, debido a que la Comisión carece de herramientas y personal para reali-

zar adecuadamente las búsquedas, además de que los trabajadores padecen malas condiciones laborales.

"Para nosotros es indignante el presupuesto que se otorgó este año para la Comisión debido a que constantemente estamos sufriendo de cambios (de personal) tanto en Fiscalía como en la Comisión por la falta de condiciones humanas para que puedan trabajar.

"Tenemos un grave problema de que los empleados buscadores de la Comisión no cuentan con un esquema que les permita tener prestaciones de ley, servicio médico, no tienen seguro, crédito a Infonavit, ni vacaciones y eso hace que los trabajadores se vayan", lamentó.

La fundadora del colectivo *Una Luz en el Camino* resaltó que enviarán una carta a la Secretaría de Gobernación para exigir que esa situación mejore, pues sin el personal no es posible realizar las búsquedas ni darles seguimiento.

La asignación de recursos fue un te-

“Hay una crisis de personas desaparecidas en la ciudad, que de acuerdo con las cifras oficiales han ido incrementando año con año”

ANDRÉS SÁNCHEZ
DIPUTADO PANISTA

ma en el Congreso local, cuando el Secretario de Administración y Finanzas, Juan Pablo de Botton, presentó el Paquete Económico.

"Sabemos que hay una crisis de personas desaparecidas en la ciudad, que de acuerdo con las cifras oficiales han ido incrementando año con año, pero la Comisión de búsqueda sólo incrementa un millón de pesos (...) Eso nos preocupa", reprochó el legislador panista, Andrés Sánchez.

En octubre, la Comisión dio a conocer los Lineamientos de Austeridad del ejercicio fiscal 2024. "Los gastos operativos correspondientes Materiales y Suministros, Servicios Generales y Bienes Muebles, Inmuebles e Intangibles se reducirán a lo mínimo indispensable, sin que afecte las actividades sustantivas de la Comisión", dice el documento publicado en la Gaceta Oficial de la CdMx.

Un mes después, familiares y colectivos denunciaron que al menos 20 búsquedas están detenidas por la falta de seguimiento y retrasos de ese organismo, por lo que solicitaron la renuncia de su titular, Enrique Camargo Suárez.

María del Carmen Volante, madre de Pamela Gallardo, acusó que en octubre las tareas de rastreo fueron frenadas por el comisionado, quien no tiene planes eficaces, ni hace un buen manejo del presupuesto.



Karla fue agredida en su vehículo

Exigen justicia por feminicidio de Karla

GLORIA LÓPEZ

Karla Patricia Cortés Cervantes fue víctima de feminicidio en Azcapotzalco el domingo pasado, día en que salió a trabajar como conductora de Uber.

Brisa García indicó que su madre recibió un disparo en la cabeza y su cuerpo tenía rasguños, por lo que la familia pide que el caso sea clasificado como feminicidio y no como homicidio doloso. "El 29 de diciembre mi mamá salió a la 01:30 pm a trabajar, era conductora de Uber. Alrededor de las 8:00 pm registraron su feminicidio en la alcaldía Azcapotzalco. A mí me notificaron el hecho hasta la 01:16 de la mañana del 30 de diciembre", explicó en su cuenta de X.

La joven también señaló que enfrentó trámites burocráticos para poder identificar el cuerpo en la Fiscalía capitalina, que sigue con las investigaciones del caso.

En un comunicado, Uber detalló que ha respondido tres solicitudes de información de la Fiscalía y que está en contacto con la familia de la conductora.

"Nos hemos comunicado con su hija Brisa para apoyarlos en este difícil momento, acercando información respecto a la cobertura de seguro con la que cuentan todos los viajes realizados mediante la aplicación", dijo la empresa.

El lunes se prevé una protesta pacífica afuera de la Fiscalía local para exigir justicia para la conductora de Uber



#LICENCIAPERMANENTE

RECAUDAN 310 MDP

207 MIL PERSONAS HAN HECHO EL TRÁMITE

POR CINTHYA STETTIN

La Secretaría de Administración y Finanzas de la Ciudad de México ha recaudado alrededor de 310 millones 989 mil pesos por la emisión de licencias permanentes para manejar.

Según datos proporcionados por autoridades capitalinas, del 16 de noviembre al 30 de diciembre de 2024, 207 mil 320 personas ya cuentan con este documento.

Es decir que, en más de mes y medio, se ha recaudado 21 por ciento de la meta estimada, que es mil 500 millones de pesos.

Destaca que poco más de 35 mil personas que han solicitado esta licencia no tienen antecedentes previos de haberla obtenido, por lo que tuvieron que hacer una evaluación previamente.

Asimismo, 172 mil personas ya contaban con antecedentes de licencia. ■

FOTO: CUARTOSCURO



• **ATENCIÓN.** Se han instalado 35 módulos en toda la CDMX.



FOTO: LESLIE PÉREZ

TRADICIÓN, PRESENTE

1

• Hoy se partirá la mega rosca de Reyes en el Zócalo capitalino, a partir de las 10:00 horas.

2

• Además, se repartirá rosca en 16 puntos de la Ciudad de México, del sábado 4 al lunes 6 de enero.

3

• Las Utopías son algunos de los puntos en donde se dará el tradicional pan, así como en algunas romerías.

#PORREYESMAGOS

PREVIÉN DERRAMA DE 5.5 MMIDP

ES 4.8 POR CIENTO MÁS DE LO GENERADO EN 2024. EN LA CDMX VIVEN 1.6 MILLONES DE NIÑOS

POR CINTHYA STETTIN



Las celebraciones por el Día de Reyes Magos 2025 dejarán una derrama económica en la Ciudad de México de cinco mil 519 millones de pesos, informó la Secretaría de Desarrollo Económico (Sedeco) capitalina.

Lo anterior, principalmente, debido a la compra de artículos electrónicos, juguetes, dulces, ropa, así como las Roscas de Reyes.

La titular de Sedeco, Manola Zabalza Aldama, destacó que en la capital del país viven un millón 652 mil niñas y niños de entre cero y 14 años, infancias que constituyen la principal población a la que se dirige esta celebración.

De igual forma, la funcionaria expresó que se espera que este año la derrama económica supere en 4.8 por ciento lo registrado en 2024, lo cual equivale a 254 millones de pesos más.

"Es importante mencionar que los cinco mil 519 millones que se generan durante este Día de Re-

CUIDADOS EN CUAJI

• El alcalde Carlos Orvañanos anunció un operativo.

• Habrá puntos de vigilancia y rondines hasta el 6 de enero.

IMPULSA ECONOMÍA

14

• MIL POLICÍAS PARA VIGILAR LA CIUDAD EN LA CELEBRACIÓN.

18

• MIL 858 NEGOCIOS, BENEFICIARIOS.

17

• MIL 522 SON DE MICROCOMERCIOS.

yes Magos, estará beneficiando a 18 mil 858 negocios de todos los tamaños.

"Desagregados, en 17 mil 522 de tamaño micro, 685 pequeños, 301 medianos y 350 de gran tamaño, los principales giros de estos negocios son: Fabricación de juguetes, bicicletas y triciclos, tiendas departamentales, panaderías, así como comercio de artículos electrónicos y celulares", indicó la secretaria.

Finalmente, Zabalza Aldama invitó a los Reyes Magos a realizar sus compras en negocios establecidos, privilegiando también a los comercios localizados al interior de las colonias, los mercados públicos, los tianguis y los productos elaborados en el país, evitando también la compra de juguetes bélicos y pirotecnia que puede perjudicar la salud de nuestras niñas y niños. ■



OAXACA OCUPA EL ÚLTIMO LUGAR

CdMx, con mejores condiciones laborales para las mujeres

GENOVEVA ORTIZ

La capital del país, Nuevo León y BCS son las mejores entidades para el desarrollo de trabajadoras

La Ciudad de México es la entidad con mejores condiciones laborales para las mujeres, mientras que Oaxaca ocupa el último lugar.

En Zacatecas, 38 por ciento de las mujeres no reciben ingresos propios, lo que las hace más propensas a depender de terceros, como familiares o programas sociales. Proporción que se reduce a 18 por ciento en Nuevo León.

Por tercer año consecutivo, el Instituto Mexicano para la Competitividad (IMCO) publicó *Estados #ConLupaDeGénero*, una herramienta que permite comparar la capacidad estatal para impulsar la participación económica y la calidad del empleo de las mujeres.

Ninguna entidad federativa alcanza condiciones óptimas para sumar y retener a más mujeres en el mercado laboral y que, en consecuencia, cuenten con mayor autonomía económica. A pesar de ello, la Ciudad de México es la entidad con mejores resultados, seguida de Nuevo León y Baja California Sur. Por otro lado, Oaxaca ocupa el último lugar con un desempeño muy bajo.

El estudio *Estados #ConLupaDeGénero*, elaborado por el IMCO comprende 17 indicadores agrupados en tres pilares: Entrada, Permanencia y Autonomía. Asimismo, se clasifica a los estados en seis niveles de desempeño, que van desde muy alto hasta muy bajo, según las condiciones laborales que ofrecen a las mujeres.

Además, en esta edición, se incorporaron indicadores para medir la autonomía económica, es decir, la capacidad de acceder y generar ingresos y recursos productivos propios, por lo que no es comparable

Se incorporaron indicadores para medir la autonomía económica, es decir, la capacidad de acceder y generar ingresos y recursos productivos propios, por lo que no es comparable con ediciones anteriores



SERGIO VÁZQUEZ

La educación impulsa la participación económica de las mujeres

con ediciones anteriores.

La Ciudad de México, Baja California Sur y Yucatán tienen el mejor desempeño en la entrada de las mujeres al mercado laboral, en contraste los estados con el desempeño más bajo son Guanajuato, Zacatecas y Chiapas, informó el Instituto Mexicano para la Competitividad (IMCO) en su estudio *Estados #ConLupaDeGénero*.

El diagnóstico mide las barreras que limitan la participación laboral de las mujeres, como la educación, la desigualdad en el trabajo no remunerado, la oferta laboral, acceso a vivienda propia y la violencia de género, entre otros indicadores de desarrollo.

Señala que la educación impulsa la participación económica de las mujeres y el estado con menor proporción de mujeres con educación media superior es Chiapas (34 por ciento), mientras que en la Ciudad de México se posiciona en el otro extremo (64 por ciento).

Destaca que el transporte público permite ampliar y acceder a mejores oportunidades laborales. En Yucatán, 13 por ciento de las mujeres dejaron de usar transporte público por temor a ser víctimas de algún delito, mientras que en Zacatecas asciende a 45 por ciento.

TRABAJO NO REMUNERADO

En México las mujeres realizan 60 por ciento más de trabajo no remunerado que los hombres, lo que limita el tiempo que tienen para dedicarlo al mercado laboral. Estas cifras se profundizan en Chiapas (67 por ciento) y Puebla (69 por ciento).

Nuevo León, la Ciudad de México y Zacatecas cuentan con las mejores condiciones para retener a las mujeres en la economía, mientras que Querétaro, Baja California Sur y Oaxaca cuentan con el desempeño más bajo. Se analizan factores que promueven la permanencia de las mujeres dentro de la economía como la informalidad, la brecha de ingresos por género y, la cobertura de cuidados. Algunos resultados que destacan:

La informalidad se traduce en carencia de certidumbre jurídica, acceso a servicios de salud y ausencia de prestaciones laborales. En Oaxaca y Guerrero, 80 y 75 por ciento de las mujeres trabajan en la informalidad, mientras en Chihuahua y Coahuila estas tasas disminuyen a 31 y 35 por ciento, respectivamente.

BRECHA DE GÉNERO

Las mujeres tienden a ganar menos que los hombres. La brecha de ingresos de género varía desde 6 por ciento en la Ciudad de México hasta 25 por ciento en Colima. Es decir, en la Ciudad de México por cada

100 pesos que gana un hombre, una mujer percibe 94 pesos y, en el caso de Colima, las mujeres perciben 75 pesos.

Los cuidados en la primera infancia son un desafío para que más mujeres puedan permanecer en el mercado laboral. Ninguna entidad alcanza una cobertura de cuidados para al menos la mitad de su población infantil, es decir, que los y las niñas de 0 a 5 años acudan a una guardería, centro de cuidados o preescolar.

Baja California Sur, Colima y Baja California destacan por tener los mejores resultados en promover la autonomía económica de las mujeres, mientras que Chiapas, Guerrero y Oaxaca ocupan los últimos lugares.

Al medir la capacidad que las mujeres tienen en los estados para generar sus propios ingresos, se consideran indicadores como la brecha de género en inclusión financiera, la propiedad de la vivienda y la participación en el emprendimiento formal. Algunos resultados que destacan:

Las mujeres no tienden a ser dueñas de sus viviendas. El porcentaje de propietarias o copropietarias de una vivienda oscila entre 11 por ciento en el Estado de México y 22 por ciento en Campeche.

Los estados tienen la capacidad para acelerar el cambio hacia una mayor igualdad de género en el mercado laboral. Para ello, el IMCO propone:

Impulsar que más mujeres continúen sus estudios. Los gobiernos estatales pueden implementar sistemas de alerta temprana en las escuelas para detectar a las alumnas en riesgo de deserción y ofrecer servicios de cuidado infantil para madres estudiantes. Asimismo, impulsar que más mujeres elijan carreras técnicas, que suelen ofrecer mayor flexibilidad.

Reducir la desigualdad de género en el trabajo de cuidados. Los estados tienen la capacidad de retomar e implementar las Escuelas de Tiempo Completo. Este programa de jornadas ampliadas y alimentación contribuye a reducir la desigualdad educativa e impulsa la participación económica de las mujeres.

Promover que más mujeres formalicen sus negocios. A través de la cooperación entre los programas del sector público y privado, brindar acompañamiento a las emprendedoras en proceso de abrir un negocio en la formalidad por medio de capacitaciones, mentorías y estímulos.