

MUUY SUPERIOR

América le pasa por encima a unas Chivas que ni las manos metieron. Las Águilas recobran la contundencia y terminan por golear a su acérrimo rival.



POLEMICO TRIUNFO

Un penal invalidado al Atlético, por tocar dos veces el balón en el cobro, abrió la puerta al Real Madrid para Cuartos de la Champions.



¡SHAKIRA POWER!

La colombiana dijo estar contenta de presentar la primera de 11 fechas en el País con su gira "Las Mujeres Ya No Lloran". Encendió a más de 49 mil fans en el Estadio de Rayados en Monterrey. **GENTE**

JUEVES 13 / MARZO / 2025 CIUDAD DE MÉXICO

46 PÁGINAS, AÑO XXXII NÚMERO 11,389 \$ 30.00

REFORMA

CORAZÓN DE MÉXICO

Responden a EU con aranceles a hierro fundido y computadoras

Crean Canadá y UE bloque anti Trump

Dice Sheinbaum que esperará al 2 de abril para tomar medidas

REFORMA / STAFF

La Unión Europea y Canadá anunciaron ayer miles de millones de dólares en aranceles de represalia a las exportaciones de Estados Unidos, después de que entraron en vigor los gravámenes del Presidente Donald Trump en acero y aluminio.

En la Casa Blanca, el Mandatario estadounidense se refirió al frente abierto por Canadá y la UE: "Por supuesto que voy a responder", advirtió.

Horas después de que entraron en vigor los aranceles de Trump a metales, el Gobierno canadiense dijo que impondría gravámenes a EU por 20 mil millones de dólares, principalmente en importaciones de acero y aluminio, así como en herramientas, computadoras, artículos deportivos y hierro fundido.

La Unión Europea anunció que el 1 de abril aplicará aranceles sobre productos de EU hasta por 28 mil millones de dólares.

Los funcionarios euro-

RIESGO LATENTE

Las medidas arancelarias de EU al acero y el aluminio, ponen en riesgo a las exportaciones mexicanas. (Exportaciones de México sólo enero de 2025, valor en millones de dólares)

PRODUCTO	EXPORTACIÓN TOTAL	EXPORTACIÓN EU
Sistemas de suspensión	\$169.8	\$155.2
Puertas y ventanas	18.7	N/D
Resistencias de calentamiento eléctrico	7.7	6.6
Bisagras (autos)	6.7	5.9*
Guarniciones y herrajes (autos)	4.9	4.6*
Cajas y puertas blindadas	2.9	2.9
Estropajos y esponjas	1.3	N/D
Lámparas portátiles	1.6	0.48*

*Monto exportado a EU y Canadá

Fuente: Federal Register y Banxico

peos, que afrontan previsiones de crecimiento de entre 1.3 y 1.5 por ciento para 2025, aseguraron que están listos para llegar a un acuerdo con Trump. "Hay empleos en juego y precios en alza; nadie necesita esto", dijo Ursula von der Leyen, presidenta de la Comisión Europea.

La Presidenta Claudia Sheinbaum anunció que México esperará hasta el 2 de abril para definir si impone tarifas en respuesta a EU.

"Aparte de reunirnos con los fabricantes de acero y aluminio de nuestro País, vamos

a esperamos al 2 de abril, fecha en la que acordamos una llamada telefónica y es el día en que EU ha dicho que habría un esquema de aranceles recíprocos.

"Dado que tenemos un tratado comercial y que no hay aranceles de México a EU, esperamos que no haya aranceles recíprocos (para México)", confió Sheinbaum.

Edgar Amador, ratificó ayer como Secretario de Hacienda, rechazó una guerra arancelaria con EU.

"Yo creo que no va a haber una guerra de aranceles,

Baja Moody's perspectivas

La calificadora Moody's Ratings cambió su perspectiva del sistema bancario de México de positiva a negativa al reflejar la desaceleración económica y las tensiones arancelarias, pese a los fundamentos de los bancos.

Indicó que se enfrenta la incertidumbre en torno a las relaciones comerciales con EU, lo que genera más tensión en la dinámica macroeconómica y reducir volúmenes de negocios. Moody's prevé que el crecimiento económico de México se desacelerará de 1.5 por ciento en 2024 a 0.7 por ciento en 2025.

tenemos un marco comercial muy sólido y una política fiscal estable y eso nos va a aislar de cualquier volatilidad.

"El Banco de México ha hecho un buen trabajo y las instrucciones son mantener una política fiscal sólida y con eso vamos a soportar esta volatilidad", planteó.

CON INFORMACIÓN DE NATALIA VITELA, CLAUDIA GUERRERO Y MARTHA MARTÍNEZ

DE RESES...



1,754,402

CABEZAS DE GANADO BOVINO que fueron sacrificadas en todo 2024 (4,807 al día)*.

Fuente: * Inegi. **Asociación Nacional de Matadores.

...A TOROS



2,466

FUERON SACRIFICADOS en 411 festejos taurinos durante 2024 en México**.

LANZAN 'PRIMER AVISO' A LAS CORRIDAS DE TOROS

CLAUDIA GUERRERO Y EDUARDO CEDILLO

Las corridas de toros ya recibirán su "primer aviso".

De cara a la votación en el Congreso de la Ciudad de México, sobre la prohibición de las corridas de toros, la Presidenta Claudia Sheinbaum pidió que se evite el maltrato animal, lo que indica que se perfila una forma de prohibición a ese espectáculo.

"Hay esquemas que hay en otros lugares del mundo, que creo que está considerando el Gobierno de la Ciudad, junto con organizaciones de protección a los animales, incluso algunos de los taurinos, en donde no se maltrate al animal, al toro. De tal manera que sea una actividad cultural, pero que el ani-

mal no sea maltratado; es decir, que no haya muerte y que tampoco haya el daño en las corridas. Yo estoy de acuerdo con esta posibilidad", dijo.

El Congreso capitalino acordó discutir el próximo marzo el dictamen que busca prohibir las corridas de toros. El líder de la organización Tauromaquia Mexicana, Jorge Arriaga, rechazó la propuesta de Claudia Sheinbaum y afirmó que, en vez de una solución, sólo evidencia su desconocimiento.

"La rechazamos categóricamente y enérgicamente (...) nosotros como taurinos, como gremio, no estamos de acuerdo porque se está modificando la estructura, la esencia, la mística, para lo que está hecha y diseñada la tauromaquia".

Hace 'oso' morenista con cobro a herencias

EDUARDO CEDILLO

El diputado morenista del Congreso de la CDMX, Víctor Varela, envió una iniciativa para gravar herencias... y se enredó con las cifras.

El 4 de marzo se publicó en la Gaceta Parlamentaria su plan de tasas progresivas del 10, 20 y 30 por ciento a las herencias que superen 15 millones, 60 millones y 150 millones de pesos.

Argumentando que se equivocó, el 10 de marzo modificó su plan. Pero en el documento que envió a la Comisión de Hacienda, las tasas que propone no tienen coherencia.

El gravamen sería de 10 por ciento cuando el monto "rebase mil 500 millones y hasta 3 mil millones de pesos"; de 20 por ciento, cuando "rebase los 3 mil millones hasta mil 500 millones"; y de 30 por ciento, cuando rebase "mil 500 millones de pesos".

La Ley del ISR es federal, por lo que si se aprueba en la CDMX, se enviaría al Congreso de la Unión.

CIUDAD



INVENTARIO DEL TERROR

La Fiscalía de Jalisco difundió 493 imágenes de mochilas, zapatos y otros objetos personales hallados en el rancho Izaguirre, en Teuchitlán, Jalisco, en busca de identificar a posibles víctimas.

Piden consecuencias; 'nadie se lava las manos'.- Lemus

REFORMA / STAFF

GUADALAJARA.- El Gobernador de Jalisco, Pablo Lemus, dijo que ante el descubrimiento del narcorrancho de Teuchitlán ninguna autoridad debe desentenderse ni evadir responsabilidades.

"Independientemente de que estos hechos en Teuchitlán no sucedieron en el sexenio de la Presidenta (Claudia

Sheinbaum ni en mi sexenio, en Jalisco nadie se lava las manos y aquí le vamos a entrar a resolver y a deslindar responsabilidades", refirió en un mensaje en el que apareció rodeado por mandos del Ejército y de la Guardia Nacional, así como funcionarios de su Gabinete de Seguridad.

La posible responsabilidad de la anterior Administración encabezada por En-

rique Alfaro, ha sido sugerida por el Fiscal Alejandro Gertz y la Presidenta Sheinbaum. En su conferencia, la morenista informó que solicitó a la FGR que atraiga el caso.

Al respecto, el senador Clemente Castañeda, líder de la bancada de MC y uno de los políticos más cercanos al ex Gobernador, consideró que Alfaro sería el primer interesado en aclarar lo ocurri-

do durante su gestión.

"Estoy seguro de que el ex Gobernador Alfaro, siendo un hombre íntegro, responsable, que además tuvo un desempeño muy importante en el estado, estará en disposición de responder", afirmó.

Y para el colectivo Guerrero Buscadores de Jalisco, las omisiones tocan a la FGR, pues no se involucró en la indagatoria desde el inicio.

Perdonan campaña anticipada de Ministras

ERIKA HERNÁNDEZ

El Tribunal Electoral negó al INE investigar actos anticipados de campaña de las tres Ministras afines a Morena en la Suprema Corte: Lenia Batres, Yasmin Esquivel y Loretta Ortiz.

Las Ministras incrementaron su activismo, con la intención de mantenerse en sus cargos en la Suprema Corte, a pesar de que las campañas por cargos judiciales arrancan formalmente el 30 de marzo.

Se trata de un expediente adicional al que el INE abrió desde febrero pasado contra las mismas Ministras por reunirse con diputados de Morena para revisar el proceso de elección judicial.

Tres de los cinco miembros del Tribunal rechazaron la propuesta del Magistrado Reyes Rodríguez, quien validaba abrir una investigación en 10 de 99 publicaciones en las redes sociales de las Ministras realizadas antes del 13 de enero.

610972000016



EL UNIVERSAL

www.eluniversal.com.mx

EL GRAN DIARIO DE MÉXICO

ElUniversalOnline @El_Universal_Mx \$20

Jueves 13 de marzo de 2025

Descubren las mil y una maneras de camuflar droga



Autoridades mexicanas han logrado descubrir varias de las maneras en que el crimen organizado ha intentado utilizar productos comestibles como método para el trasiego de drogas a Estados Unidos por la vía terrestre. En las incautaciones se halló fentanilo en cocos y metanfemina en mole y botellas de agua mineral, así como cocaína en limones. | **NACIÓN** | A4

En dos décadas cinco estados han registrado campos de exterminio

Con casos como el de *El Pozolero* y Teuchitlán se han documentado sitios de asesinato y desaparición donde los colectivos realizan búsquedas

SANDRA TOVAR, CARLOS ARRIETA Y FRANCISCO RODRÍGUEZ Corresponsales
—estados@eluniversal.com.mx

Los campos de exterminio, donde se asesina y se desaparecen los cuerpos, se han documentado en Baja California, Coahuila, Jalisco, Michoacán y Tamaulipas en las últimas dos décadas.

En 2009 se conoció la historia de Santiago Meza López, *El Pozolero*, del *Cártel de Tijuana*, que desapareció alrededor de 300 cuerpos en ácido. Después se supo de otros sitios, como la Bartolina, en Matamoros, Tamaulipas, y Patrocinio, en Coahuila, donde los colectivos de buscadoras han trabajado durante años y los restos hu-

CECI PATRICIA FLORES

De las Madres Buscadoras de Sonora

"Las autoridades tratan de ocultar y de minimizar todo. No les conviene todo esto que estamos exhibiendo"

manos se recogen por kilo. Ahora, el rancho *Izaguirre*, en Teuchitlán, Jalisco, se suma a esta lista. La presidenta Claudia Sheinbaum informó que ya se solicitó que la FGR atraga este caso. | **ESTADOS** | A10

CRÓNICA

El Izaguirre, en silencio

RAÚL TORRES Corresponsal

Teuchitlán.— El silencio rodea al rancho *Izaguirre*, que se ha convertido en estos días en el epicentro de la maldad.

Es un silencio que perturba al recordar algunos de los testimonios que se han revelado sobre lo que ocurría dentro de aquel rancho, cuyas cuatro largas paredes son las únicas que se avistan a la redonda, como si se empeñaran en impedir que la historia de terror que contienen se desborde, mientras entran y salen elementos de la Fiscalía de Jalisco. | **ESTADOS** | A11

GANAN, AUN CON NERVIOSISMO

Bolsa Mexicana de Valores

Puntos

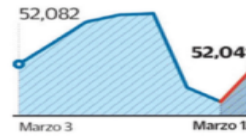

Pesos por dólar

● MAYOREO ● MENUDEO

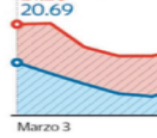

Canadá, China y UE contraatacan; México esperará

La Unión Europea, China y Canadá anunciaron fuertes represalias en respuesta a los aranceles de 25% a las importaciones de acero y aluminio impuestos por el gobierno de Donald Trump, quien advirtió a los europeos que tomará acciones.

China prometió hacer lo "necesario" para "salvaguardar sus derechos". Canadá aplicará desde hoy aranceles a importaciones procedentes de Estados Unidos por valor de 20 mil 700 millones de dólares.

La UE renueva aranceles que había suspendido desde 2018 y 2020. En total, gravará importaciones por 28 mil millones de dólares.

La presidenta Claudia Sheinbaum pidió esperar al 2 de abril para saber si su gobierno impondrá aranceles recíprocos a Estados Unidos.

Peter Navarro, asesor de comercio de la Casa Blanca, aseguró que el T-MEC "no está funcionando para nosotros". **Agencias**

| **NACIÓN** | A6

ENTREVISTA
VÍCTOR GONZÁLEZ TORRES
Empresario farmacéutico



"SE PUEDE HACER MUCHO POR LA GENTE SIN SER PRESIDENTE"

Habla de lo que representa el Dr. Simi y de lo que sufre la gente que no tiene una farmacia cerca. | **NACIÓN** | A8

OPINIÓN

NACIÓN

- A5 Luis Cárdenas
- A8 Carlos Lorei de Mola
- A14 Maite Azuela
- A14 Alfonso Zárate
- A14 Lorenzo Córdoba Vianello
- A15 Germán Martínez Cázarez
- A15 Emilio Rabasa Gamboa

EL TIEMPO

	Máx	Mín	Soleado
CDMX	29	12	Soleado
Guadalajara	32	7	Soleado
Monterrey	38	17	Soleado

Año 108, Número 39185 CDMX 48 págs.

AZUCENA URESTI

"Tarde o temprano, los desaparecidos regresan. A veces en restos, en cenizas, pero siempre con la misma exigencia: justicia"

| **A9**



HAY TEMOR EN LOS POBLADORES



LA DELINCUENCIA TOMA TLAHELLOCO

El robo a transeúnte es el delito más denunciado y subió 72% de 2020 a 2024. Vecinos exigen seguridad y la alcaldesa de Cuauhtémoc, Alessandra Rojo de la Vega, dijo que se reconectarán las cámaras de videovigilancia vecinales al CS. | **A16** |

CULTURA

MODESTA CONMEMORACIÓN

Aunque con AMLO hubo uso político de la fecha, coinciden expertos, el gobierno actual recuerda los 700 años de la fundación de Tenochtitlan sin pena ni gloria. | **A24** |



menú

Del jardín directo a la mesa

Aprovecha el reverdecimiento de los campos y el brote de las flores para añadirles a tus platos durante la primavera. | **M4 Y M5** |



JUEVES
13 DE MARZO
DE 2025

AÑO CVIII TOMO II,
NO. 39,271
CIUDAD DE MÉXICO
48 PÁGINAS
\$20.00

EXCELSIOR

EL PERIÓDICO DE LA NACIONAL

FUNCION

LUCHA POR EL FUTURO

Luego de varios éxitos con Marvel, los hermanos Russo cuestionan el uso excesivo de la tecnología en el filme *Estado eléctrico*.



Millie Bobby Brown (foto) y Chris Pratt protagonizan la cinta.

LA LOBA AÚLLA EN SU SEGUNDO HOGAR

En el primero de 11 conciertos en México, Shakira incendió a 60 mil fans en el Estadio BBVA de Monterrey, con su *Las Mujeres Ya No Lloran World Tour*.



ADRENALINA DAN UN GOLPE DE AUTORIDAD

Después de dos clásicos sin muchas emociones, el América eliminó a Chivas de la Concachampions al golearlo 4-0 (4-1 global); pasó a cuartos de final.



Diego Valdés

ADRENALINA A PELEAR PISTA POR PISTA

Luego de una década dominada por los motores y pilotos de Mercedes y Red Bull, la Temporada 2025 de la F1 no tiene un claro favorito. / 6 y 7



Max Verstappen

EXPRESIONES ES PROFETA EN SU TIERRA

Javier Camarena festejará sus 20 años como tenor principal con una gira que lo llevará a Bellas Artes y escenarios de Querétaro, León y Guadalajara. / 22



Foto: Cortesía Netflix, Instagram @shakira, Mexsport, Reuters y Especial

PRIMERA



Foto: Especial

Invertirán 122 mil mdp en obras hídricas

Este sexenio se desarrollarán 17 proyectos de infraestructura para zonas con escasez de agua, en beneficio de 36 millones de personas, anunció la presidenta Claudia Sheinbaum. / 7

SUS EMPRESAS PIERDEN BILLONES DE DÓLARES

Ser funcionario le sale caro a Musk

POR PAUL LARA Y JOSÉ YUSTE

Tesla y X tienen al enemigo en casa: su propietario, Elon Musk.

El trabajo del magnate en el gobierno de Donald Trump, desde el cual realiza una radical política de recortes presupuestales, lo ha llevado a enfrentar pérdidas millonarias en dichas empresas. Además, su falta de tacto para hablar en público y redes sociales hizo que su imagen pasara de ser un inversionista disruptivo a uno que entra a la política sólo a despedir personal. Ante esto, diversos sectores llaman a boicotear sus compañías.

Desde diciembre, el fabricante de vehículos eléctricos se ha desplomado a la mitad del valor que tenía: de mil 600 millones de dólares a 768 mil millones ayer 12 de marzo. Además, la competencia china y europea derrumbó 40% sus ventas en Europa.



80% ha caído el valor de X desde 2022.
40% menos ventas tiene Tesla en Europa.

Ilustración: Jesús Sánchez

La red social también vuela bajo desde octubre de 2022, cuando Musk la compró en 44 mil millones de dólares, pues hoy vale 80% menos. Los anunciantes se han retirado luego de que el empresario abrió la red a temas violentos, teorías conspirativas, fake news y el regreso de personajes como Trump, quien había sido expulsado por violar las normas de convivencia social.

DINERO

EXCELSIOR

Pascal Beltrán del Río	2
Ciro Gómez Leyva	4
Leo Zuckermann	9
Humberto Musacchio	11



PRIMERA

TEPJF tira tope de gastos de \$220 mil en elección judicial

Los magistrados ordenaron al INE fijar diferentes límites de erogación para cada uno de los distintos cargos a juzgadores que se elegirán en junio próximo. / 2

RATIFICAN A EDGAR AMADOR EN SECRETARÍA

Economía resistirá la volatilidad: Hacienda

AL DESCARTAR UNA GUERRA arancelaria con EU, dijo que trabajará para mantener finanzas públicas sanas y lograr que haya crecimiento y bienestar

POR IVONNE MELGAR

Pese al panorama comercial actual, México puede construir una economía más robusta al mantener una estrategia de crédito público que minimice riesgos y garantizar la sostenibilidad de la deuda pública, aseguró Edgar Amador.

Al comparecer ante la Cámara de Diputados, en el marco de su ratificación al frente de la Secretaría de Hacienda, el funcionario admitió que hay "un enlentecimiento" debido a las presiones arancelarias de Donald Trump, pero aseguró que las variables más importantes del PIB se desempeñan positivamente.

Rechazó una guerra arancelaria entre México y Estados Unidos a partir del próximo 2 de abril, cuando vence el plazo de las negociaciones entre ambos países.

"Tenemos un marco comercial muy sólido y una política fiscal estable y eso nos va a aislar de cualquier volatilidad", expresó.



Foto: Cuartoscuro



Nuestra tarea no es sólo mantener la salud de las finanzas públicas, sino hacerlo de tal manera que se garantice el crecimiento económico y el bienestar de la población."

EDGAR AMADOR SECRETARIO DE HACIENDA

Amador Zamora expuso a los legisladores que, "a pesar de las adversidades y de los posibles vientos en contra", durante su gestión se dará continuidad a los esfuerzos para alcanzar los propósitos del Paquete Económico de 2025.

"Nuestra tarea no es sólo mantener la salud de las finanzas públicas, sino hacerlo de tal manera que

se garantice el crecimiento económico y el bienestar de la población", afirmó.

Su ratificación, junto con la del subsecretario de Ingresos, Carlos Lerma Cotera, y la del titular de la Tesorería de la Federación, Roberto Carlos Fernández González, fue avalada con los votos de los 419 diputados presentes.

PRIMERA | PÁGINA 4

GLOBAL

Países le aplican el ojo por ojo a Trump

Canadá y la Unión Europea respondieron con aranceles a productos de EU, como diamantes y whisky, luego de que Trump empezó a aplicar 25% de tarifa al acero y al aluminio. / 20

GLOBAL

T-MEC no nos sirve ahora: Casa Blanca

Peter Navarro, asesor de EU en materia comercial, afirmó que el acuerdo con México y Canadá fracasó porque el gobierno de Joe Biden nunca lo hizo cumplir. / 20

DINERO

Empresas de EU, en compras de pánico

Ante la incertidumbre, compañías han intensificado los pedidos de mercancías, lo que elevará el déficit comercial del país vecino, advirtió Monex.



Foto: Reuters

PROTESTAS EN BUENOS AIRES

UNEN FUERZAS CONTRA MILEI

Aficionados al fútbol apoyaron una manifestación de jubilados que exigen más pensión; juntos, repudiaron los ajustes fiscales del presidente de Argentina. / 21

OBISPOS: ES UNA EXPRESIÓN CRUEL DE MALDAD

FGR investigará campo de exterminio

POR KARLA MENDEZ
Corresponsal

TEUCHITLÁN, Jal. — La Fiscalía General de la República (FGR) atraerá la investigación en el rancho Izaguirre, campo de entrenamiento y exterminio operado por el crimen organizado.

La Comisión Nacional de Búsqueda, dependiente de la Secretaría de Gobernación, apoyará las indagatorias.

En tanto, la Conferencia del Episcopado Mexicano expresó su "profunda

indignación y dolor" ante lo que calificó como una de las expresiones "más crueles de maldad y miseria humana" vistas en México. El sacerdote local Jaime Gustavo Navel convocó a una jornada de oración el domingo a las 11:00 horas en Teuchitlán.

Héctor Flores, coordinador del colectivo Luz de Esperanza, afirmó en entrevista que en el estado hay al menos otros seis campamentos similares, en zonas como los Valles, Zapopan o los Altos.

PRIMERA | PÁGINA 12



Jorge Zepeda Patterson

"De la banalidad de la escena al relato del desaire" - P. 14



Regina Reyes-Heroles

"BlackRock y el Banco Central Europeo, poco optimistas" - P. 20



Ricardo Raphael

"El caso Hugo Alberto Wallace o el muerto vivo" - P. 3

Seguridad. El ex jefe policiaco está recluso en un módulo conocido como *El Hoyo* sin reporte de alguna infracción, denuncian sus abogados; aseguran que sucedió lo mismo cuando pisó la cárcel de Oklahoma

Confina prisión de Virginia a García Luna en área de castigo

ARTURO ÁNGEL, NUEVA YORK

Genaro García Luna, ex secretario de Seguridad Pública de México preso en Virginia, ha sido recluso en un módulo de castigo conocido como *El Hoyo*, consistente en una pequeña celda sin ventanas donde su desplazamiento, movilidad y comunicación con el exterior son limitados.

En una carta presentada ante la Corte de Apelaciones del Se-

gundo Circuito, dentro del procedimiento que inició el ex funcionario contra su condena, el equipo de defensa denunció la situación, idéntica a la que vivió en la prisión de Oklahoma.

Los abogados Valerie A. Gotlib y César de Castro aseguran que su cliente fue enviado a confinamiento del Centro Federal de Transferencias, pese a no haber registro de infracciones. PÁGS. 6 Y 7



Es prioridad: Pablo Lemus
La FGR toma investigación sobre crematorio en Jalisco

USI TOLEDO - PAG. 8



En 5 años, 913 hallazgos
Una de cada tres fosas, en 10 zonas de control narco

RAFAEL LÓPEZ MÉNDEZ - PAG. 10



Golpe federal en Hidalgo
Decomisan 10 mil artículos de piratería en Tulancingo

ISRAEL NAVARRO - PAG. 11



Sobre fuerza aérea militar, 90 ataques

Cifras desde 2006 en las que lidera Sinaloa con 35 episodios, reportan Defensa, Semar y GN

RIVELINO BUEDA - PAG. 4



Diálogo. Avanza plan de comedores comunitarios

Leonardo Lomelí, rector de la UNAM, y Clara Brugada, jefa de Gobierno de la capital, firmaron un convenio sobre educación, ciencia y cultura, además de acordar un grupo de trabajo para la instalación de comedores comunitarios cerca de los planteles de bachillerato. ANDREA MURCIA/CUARTOSCURO

UE y Canadá responden con tarifas a carne de res y textiles

AP, EFE Y AFP, OTTAWA Y BRUSELAS

Canadá y la Unión Europea respondieron de inmediato a los aumentos de aranceles del jefe de la Casa Blanca, Donald Trump, sobre las importaciones de aluminio y acero, e impusieron nuevos gravámenes a productos estadounidenses que van desde los textiles y los calentadores de agua hasta la carne de res y el bourbon. PAG. 16

Estrategia de Femsa

Oxxo patrocinará a McLaren en GP de Australia y China

AXEL SÁNCHEZ - PAG. 19

Claudia, invitada de honor de la Caintra para su asamblea anual

ESTHER HERRERA, MONTERREY

Enrique Peña, en 2017, fue el último presidente que acompañó a la Cámara de la Industria de la Transformación. PAG. 19

Singularidad y atribuciones
Ley General de Ciencia



La Jornada

DIRECTORA GENERAL: CARMEN LIRA SAADE
DIRECTOR FUNDADOR: CARLOS PAYÁN VELVER

JUEVES 13 DE MARZO DE 2025 // CIUDAD DE MÉXICO // AÑO 41 // NÚMERO 14605 // Precio 10 pesos

Desata Trump guerra comercial global

México, segundo país más golpeado

Lanzan Canadá y UE contrataque

● Las tarifas a acero y aluminio afectan áreas que representan 5 de cada 100 dólares exportados

● Esperaremos al 2 de abril para ver si se impone una medida similar: Sheinbaum

B. CARBAJAL, A. URRUTIA
Y A. MUÑOZ / P 15 Y 16

Atrae FGR caso del presunto campo de exterminio en Jalisco, informa gobernador

● En el estado nadie se lava las manos; hay disposición para aclarar lo sucedido en el rancho Izaguirre de Teuchitlán: Pablo Lemus

● Es necesario saber qué pasó ahí antes que cualquier otra cosa, afirma la jefa del Ejecutivo en la mañana

● Publicación de videos y fotos ha permitido la identificación preliminar de al menos tres personas desaparecidas, aseguran

● Colectivo Guerreros Buscadores difunde supuesto testimonio de mujer que estuvo en el lugar

JUAN CARLOS G. PARTIDA / P 24

Desde 1994 hemos perdido 90 mil fábricas, indica

El T-MEC “no está funcionando bien para EU”: asesor de la Casa Blanca

REDACCIÓN / P 15

● “Vamos a recuperar riqueza y muchas de las empresas que se fueron”, dice el republicano

● El secretario Lutnick anuncia que también para el cobre habrá gravámenes pronto

AGENCIAS / P 15

Se recrudece represión en Argentina



● Intensificó gobierno de Milei su embestida ayer contra pacífica marcha semanal de jubilados, quienes recibieron apoyo de hinchas del futbol

● Agentes de la policía lanzaron balas de goma, agua a presión y gas pimienta contra los manifestantes durante cuatro horas seguidas

● La agresión dejó un saldo de decenas de heridos, uno muy grave y muchos hospitalizados, así como más de 120 detenidos; resurgen los cacerolazos

▲ El enfrentamiento tuvo lugar en el centro de Buenos Aires. Fotos Ap STELLA CALLONI, CORRESPONSAL / P 20

Descarta titular de Hacienda que el país se enfile hacia batalla “arancelaria”

● Diputados ratifican a Amador Zamora en el puesto por unanimidad

D. VILLANUEVA, E. MÉNDEZ
Y F. CAMACHO / P 17

Investigan ya irregularidades en la licitación para compra de medicamentos

● Se trata de “un porcentaje pequeño” que no retrasa el proceso, señala la Presidenta

ALMA E. MUÑOZ
Y ALONSO URRUTIA / P 10



Empresas y Negocios

Importación de gas natural marcó nivel récord en el 2024

• La compra del combustible creció 4.3%, a 6,432 millones de pies cúbicos de gas diario, de acuerdo con datos de la EIA. **• PÁG. 25**

EU | Exportación de gas natural hacia México
ENERO-DICIEMBRE (MILES DE MAMPCD)

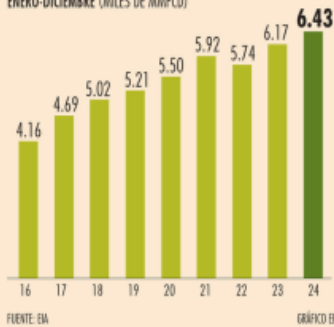

Mercados bursátiles recortan pérdidas tras dos jornadas con caídas

• Tras divulgarse el dato de inflación en EU a la baja, sólo el Dow Jones alargó su rally bajista por tercer día consecutivo. **• PÁG. 16**

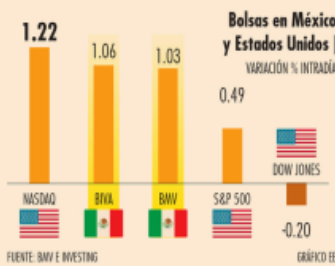

Conagua detectó inconsistencias en al menos 7,000 concesiones de agua.

• PÁG. 39

Opinión

- Enrique Campos S. **• PÁG. 11**
- Eduardo Ruiz-Healy **• PÁG. 38**
- Joan Lanzagorta **• PÁG. 15**
- José Fonseca **• PÁG. 40**
- Ernesto Piedras **• PÁG. 24**
- Ezra Shabot **• PÁG. 41**

En Primer Plano

Los aplicarán sobre más de 50,000 mdd en mercancías

Escala la guerra comercial; UE y Canadá anuncian sus aranceles a EU

- La represalia canadiense arranca hoy y la de Europa el próximo mes; esperan negociaciones para eliminar las sanciones.
- Armadoras de EU proyectan alza en el costo de sus automóviles por la tarifa al acero.

R. Morales y L. González **• PÁG. 45 y 22**

La primera respuesta a las sanciones de EU vino de Canadá y de la UE, mientras México busca un acuerdo para evitar seguir esa ruta.

Productos estadounidenses afectados por las medidas retaliatorias de Canadá y la Unión Europea

UNIÓN EUROPEA	CANADÁ
Acero	Acero
Aluminio	Herramientas
Electrodomésticos	Computadoras
Carne de res	Equipos deportivos
Aves de corral	Productos de estampado de hierro
Motocicletas	Hierro fundido
Bourbon	Monitores de pantalla
Jeans	Calentadores de agua

FUENTE: GOBIERNOS DE CANADÁ Y LA UNIÓN EUROPEA



De aquí al 2 de abril van a estar trabajando el secretario de Economía (Marcelo Ebrard) y Edgar Amador (secretario de Hacienda) con el secretario del Tesoro (Scott Kenneth Bessent, de EU) para trabajar en cómo viene lo del 2 de abril".

Claudia Sheinbaum, PRESIDENTA DE MÉXICO.

Finanzas y Dinero

Moody's cambió perspectiva de la banca del país a negativa

• Tensiones arancelarias y desaceleración económica influyeron. **• PÁG. 9**

13%

creció la cartera en 2024, y se prevé que sea menor este año.

Finanzas y Dinero

"Antes de crear nuevos impuestos, se buscará cómo elevar ingresos"

• En el sexenio previo, la captación pasó de 12.7 a 14.6% del PIB. **• PÁG. 6**

Se agotarán todos los esfuerzos y las acciones contempladas en la ley".

Carlos Lerma, SUBSECRETARIO DE INGRESOS.

20% CRECIÓ
el comercio electrónico en el país, a 789,700 millones de pesos en el 2024: AMVO. **• PÁG. 21**

Gobernadores se acomodan en la parte alta del ranking; promedio hirió tres meses a la baja

La aprobación de los gobernadores del país en febrero registró su tercer descenso de manera consecutiva, y al mismo tiempo se dio un reacomodo en el top 10 de los mandatarios estatales y la jefa de gobierno de la Ciudad de México. **• PÁG. 42**

Ranking de gobernadores y gobernadoras de México | PORCENTAJE DE APROBACIÓN ENERO Y FEBRERO 2025

Aprobación alta	ENE-25		FEB-25		Aprobación Media		ENE-25		FEB-25	
	Rank	Porcentaje	Rank	Porcentaje	Rank	Porcentaje	Rank	Porcentaje	Rank	Porcentaje
1	QR	55.2	1	54.2	6	COAH	50.4	6	50.1	
2	SLP	53.3	2	53.8	6	PUE	51.1	6	50.1	
3	AGS	51.1	3	50.4	8	TLAX	50.1	8	49.9	
4	QRO	50.0	4	50.3	8	GTO	50.7	8	49.9	
5	CDMX	50.2	5	50.2	10	HGO	49.2	10	49.8	



EMPRESAS TECNOLÓGICAS
'OCULTAN' SU VERDADERA HUELLA DE CARBONO.
 PÁG. 16

REALIZA IMPI DECOMISO
 Confiscan más de 21 mil piezas piratas por casi 3 mdp en Hidalgo.
 PÁG. 11

INTERCAM Banco
EL BANCO DEL NEARSHORING®
 #HumanismoFinanciero®
 intercam.com.mx

EL FINANCIERO®

EN ECONOMÍA, MERCADOS Y NEGOCIOS
 ALIANZA CON **Bloomberg**

VIERNES 13 DE MARZO DE 2025 · \$10 M.N. · elfinanciero.com.mx

GUERRA DE ARANCELES

Pospone México respuesta a aranceles en acero y aluminio

Presidenta. Será a inicios del siguiente mes cuando el país defina si responde o no con gravámenes al 25% de EU

La presidenta Claudia Sheinbaum informó que esperará hasta el 2 de abril para definir si responde o no con gravámenes a la imposición de aranceles al acero y aluminio por parte de EU. Ese día no sólo vence el plazo de un mes concedido por Trump a México, sino que entra en vigor el esquema de "aranceles

recíprocos" para todos los países. Sheinbaum dijo que los secretarios de Economía, Marcelo Ebrard, y de Hacienda, Edgar Amador, continuarán trabajando con sus contrapartes en EU. Ebrard dijo que hoy ofrecerá detalles sobre las negociaciones del martes en Washington, DC.

—Eduardo Ortega / PÁG. 33

"... se va a seguir el diálogo con el gobierno de EU. Vamos a esperar al 2 de abril para ver si nosotros tenemos que tomar acciones"

CLAUDIA SHEINBAUM
 Presidenta de México

PROMETE TRUMP REVIRE

OTTAWA Y BRUSELAS TOMAN REPRESENTASIA CONTRA WASHINGTON

Canadá y la UE respondieron ayer a los aranceles aplicados por EU al acero y aluminio, e impusieron gravámenes a productos estadounidenses como textiles, calentadores de agua, carne, bourbon, herramientas, pantallas, etc. Donald Trump amenazó con revirar. —Redacción / PÁG. 24



CAMPO EN TEUCHITLÁN

Pide a la FGR atraer el caso del rancho en Jalisco

URGE INVESTIGAR. La presidenta solicitó a la FGR atraer el caso del campo de adiestramiento y tortura donde se encontraron tres crematorios ilegales.

'ES BUENO ESPERAR DECISIÓN': COPARMEX

MÉXICO DEBE SER ESTRATÉGICO PARA 'NO DARSE UN BALAZO EN EL PIE'. PÁG. 5

RATIFICACIÓN DE CARGOS PÁG. 4

Fortalecerá SHCP 'blindaje' contra choques externos

SAN LÁZARO. Edgar Amador Zamora, titular de Hacienda; Carlos Gabriel Lerma, subsecretario de Ingresos, y Roberto Carlos Fernández, tesorero, fueron ratificados ayer.

NICOLÁS TAVIRA

SUBE EL IPC MENOS DE LO PREVISTO

TIENE EU LA MENOR INFLACIÓN EN 3 MESES

Las señales de alivio inflacionario en la mayor economía del mundo trajeron calma a los mercados accionarios en NY. PÁGS. 8 Y 12



\$20.18 **EXTIENDE AVANCE.** El peso se ubicó en su mejor nivel desde diciembre. PÁG. 12

RATIFICAN A AMADOR EN HACIENDA

EL NUEVO titular de la SHCP descarta guerra comercial con el vecino del norte; apela a marco comercial sólido y política fiscal estable. **págs. 8 y 9**

ÉDGAR AMADOR, ayer, en la Cámara de Diputados.



ESCALA CHOQUE DE EU CON CANADÁ Y LA UE POR ARANCEL

OTTAWA revira con tarifas por 29 mil mdd canadienses tras imposición de gravamen al acero y al aluminio; Bruselas hizo lo propio por 28 mil mdd.

25 | Por ciento de gravamen aplicó Estados Unidos al acero y aluminio

RESPONDERÉ, amenaza Trump, en lo que ya se ve como una guerra comercial; México esperará al 2 de abril para tomar decisiones. **págs. 8 y 18**

La Razón DE MÉXICO

WWW.RAZON.COM.MX

JUEVES 13 DE MARZO DE 2025 | NUEVA ÉPOCA | AÑO 16 | NÚMERO 4902

PRECIO \$10.00

HIZO ADVERTENCIAS EN 2016 Y 2017

Alertó CNDH hace 9 años, con EPN, desatención ante hallazgo de fosas

Y. BONILLA, C. CEJA, B. SANTOS, U. SORIANO Y A. GALLEGOS

El órgano de defensoría señaló entonces que había dilaciones y omisiones de los tres niveles de gobierno ante el problema; lo consideró un asunto "de preocupación"

La Presidenta pide a la FGR atraer el caso del rancho de Teuchitlán, donde, han denunciado buscadores, operaba un campo de exterminio del crimen organizado

"Aquí nadie se lava las manos; le vamos a entrar a resolver y a deslindar responsabilidades", afirma el gobernador de Jalisco; colectivos llaman a vigilia el sábado

págs. 3 a 6



ZAPATOS hallados por buscadores en el rancho Izaguirre, en Jalisco.



EL ALMIRANTE Raymundo Morales con el auditor David Colmenares, ayer.

Marina y ASF van por eficiencia en fiscalización

ACUERDAN instituciones agilizar intercambio de información; ampliarán capacitación para mejorar rendición de cuentas. **pág. 10**

ORDENAN CAPTURAR A FUNCIONARIO DE CUAUHTÉMOC BLANCO

FISCALÍA Anticorrupción de Morelos obtiene orden; lo señalan por un desvío de 19 mdp durante gobierno del exfutbolista. **pág. 13**



DIONICIO EMANUEL ÁLVAREZ ANONALES
CARGO: Exdirector del Fideicomiso Lago de Tequesquitengo
ACUSACIÓN: Probable participación en hechos de corrupción en la entidad

HOY ESCRIBEN

Un país resquebrajado **pág. 2**
JAVIER SOLÓRZANO

¡Es el realismo político, estúpido! **pág. 6**
BERNARDO BOLAÑOS

Cárteles y crisis de violencia **pág. 9**
PEDRO SÁNCHEZ

SOLICITUDES



ANTE ATORÓN, MÁS MIGRANTES BUSCAN VOLVER A SUS PAÍSES

SE TRIPLICA cantidad que pide apoyo; Organización Internacional para las Migraciones recibe solicitudes de ciudadanos de Colombia, Ecuador, Venezuela... **pág. 7**

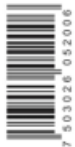



REPORTE Indigo

CINCO DÍAS

EDICIÓN MÉXICO
No. 3187, JUEVES 13 DE MARZO 2025
reporteindigo.com

7 500328 125430
\$10.00



MENSTRUAR Y LABORAR

Compaginar procesos biológicos como la menstruación, que implica molestias que van desde fatiga, dolor e incluso desmayos; con el desempeño de labores remuneradas dentro de un centro de trabajo, es complicado para las mujeres y personas menstruantes al no existir políticas laborales que las apoyen en estos momentos de sus vidas

NACIONAL



El plan de Sheinbaum

Ante el desafío que impone la sequía en el país, el Gobierno federal prevé iniciar 17 proyectos, además de revisar las concesiones otorgadas en años pasados para el uso del líquido

16

12

INDIGO DATA

Corridas de Toros en la CDMX

Datos de un estudio de opinión revelan que la mayoría de los habitantes de la Ciudad de México están en contra de espectáculos con animales como las corridas de toros

A favor o en contra

¿Usted está a favor o en contra de las corridas de toros?



Las corridas de toros deben prohibirse



4



Los enganchan con falsas becas u ofertas de trabajo

Las historias de desapariciones de jóvenes llegan hasta centrales camioneras en Michoacán, Colima, Zacatecas, Aguascalientes...

Reclutamiento. Jugosas ofertas de trabajo, becas educativas y compra-venta de bienes y mercancías están entre los ganchos usados por el crimen organizado para atraer a jóvenes y sumarlos a sus filas de manera forzosa.

Las historias de chicas y chicos desaparecidos por todo el país son incontables, pero parecen confluir en las regiones centro-norte y occidente del país.

→ **Pablo Lemus**

En tres meses, el gobierno de Jalisco (tras operativos) ha logrado resguardar al menos a 30 jóvenes enganchados



La mayoría de los casos tienen un factor común: el último indicio o registro telefónico de las víctimas es en terminales de autobuses o en sus inmediaciones...

Aunque el enganche más común se realiza vía Internet, las organizaciones criminales también cuentan con reclutadores presenciales, quienes viajan a comunidades estratégicas, con escasas oportunidades laborales y educativas, para enredar a los chicos.

Los métodos delincuenciales cada vez son más sofisticados: incluyen el envío de correos electrónicos y la falsificación de documentos y membretes de universidades, con los cuales ofertan becas y timan a los jóvenes. **PAG 6**

MUNDO **PAG. 20**

Guerra arancelaria de Donald Trump ya es mundial

• De Canadá a Japón, pasando por México, Brasil o Rusia, los países afectados anuncian contraataque a Estados Unidos

METRÓPOLI **PAG. 16**

Madres buscadoras de la CDMX acusan indiferencia gubernamental

ACADEMIA **PAG. 24**

¿Acumulas horas de sueño? No se reponen, advierte especialista

Rafael Santana, director de la Clínica del Sueño de la UNAM, enfatiza que el sueño perdido una noche no se repondrá y tendrá repercusiones inmediatas en la salud y actividades del "deudor".



NACIONAL **PAG. 5**

Destinarán más de 122 mmdp en infraestructura hídrica



Autoridades del Gobierno federal dieron a conocer que durante la actual administración se destinarán 122 mil 600 millones de pesos en diversos proyectos hídricos en el país. Sólo en 2025 se tiene programada una inversión de 15 mil millones de pesos, que beneficiará a 36 millones de personas en todo el territorio nacional.



La UNAM y el Gobierno de la CDMX renuevan lazos

La Universidad Nacional Autónoma de México (UNAM) y el Gobierno de la Ciudad de México firmaron el Convenio General de Colaboración con el objetivo de fortalecer el trabajo conjunto en educación, ciencia, investigación, innovación y cultura. **PAG. 14**

LA ESQUINA

Muchas veces hemos afirmado que México es más grande que sus problemas. Esa aseveración es también válida para los 32 estados del país, aun para los que tienen problemas graves y añejos. De allí que temas que hieren profunda e irreparablemente a miles de familias se conviertan en un parámetro necesario para afianzar lo que ya hemos hecho bien como nación

OPINIÓN

Rafael Cardona
Cristalazo- P3

Marielena Hoyo
Animalidades- P3

Luis David Fernández
Contra la desigualdad- P8



'TRENES COMPETIRÁN CON AUTOBUSES Y AVIONES'



FOTO: FEDERICO GAMA

NUEVA ERA / AÑO. 8 / NO. 2827 / JUEVES 13 DE MARZO DE 20

EL HERALDO

DE MÉXICO



FOTO: GUILLERMO O'GAMA

#BRUGADA YLOMELI
FIRMAN CONVENIO CDMX Y UNAM
P12



APOYAN RESPUESTAS DE LA PRESIDENTA



GRÁFICO: ALEJANDRO OVERTIDES



FOTO: ESPECIAL

#PORUNANIMIDAD
RATIFICAN A EDGAR AMADOR EN HACIENDA P16

#DONALDTRUMP

DESATA CRISIS ARANCELARIA EN EL MUNDO

LA UNIÓN EUROPEA, CHINA Y CANADÁ RESPONDIERON CON LA MISMA MONEDA A LA MEDIDA DE ESTADOS UNIDOS. CLAUDIA SHEINBAUM ESPERA AL 2 DE ABRIL

REDACCIÓN / P4 Y 28



FOTO: ANTONIO NAVIA

#PLAN HÍDRICO
INYECTAN 122 MIL MDP A AGUA
P10



Caliente
caliente.mx
CASA DE APUESTAS OFICIAL
LIGA BBVA

HORARIO	PARTIDOS 14 DE MARZO	LOCAL	EMPATE	VISITANTE
19:00	QUERÉTARO VS MAZATLÁN	+134	+230	+194
19:00	NECAXA VS LEÓN	+114	+270	+200
21:05	PUEBLA VS TOLUCA	+340	+300	-148

ESTOS HORARIOS, FECHAS Y HORARIOS PUEDEN CAMBIAR EN CUALQUIER MOMENTO. CONSULTALOS ANTES DE METER TU APUESTA.

Si apuestas \$1,000 a este parlay cobrarías: \$11,793

Recibe de regalo* \$1,000 en depósito
BAJA LA APP EN
Caliente



A 5 AÑOS DEL ENCIERRO COVID-19

SECUELAS DE LA PANDEMIA UNA CAJA DE RESONANCIA PARA LOS ANTIVACUNAS

La aparición del Covid-19 contribuyó a transformar un movimiento marginal en una fuerza más poderosa. Cinco años después, algunas figuras antivacunas aún se benefician de la visibilidad y popularidad que ganaron.



CONAGUA Invertirán 195.6 mdp en drenaje de Chalco

Una empresa contratada por Conagua instalará un recolector y tuberías para desahogar la acumulación de lluvia de la zona. Los trabajos deberán terminar antes del 13 de mayo. **Pág. 16**



Juan Veledíaz **Pág. 5**
Alberto Aguilar **Pág. 13**
Samuel García **Pág. 14**

EN ESTADOS UNIDOS Se le agotan los recursos para detener inmigrantes

WASHINGTON. Un funcionario de alto rango del Servicio de Inmigración y Control de Aduanas de Estados Unidos (ICE, por sus siglas en inglés) dijo en una llamada con periodistas que la capacidad de detención de inmigrantes de Estados Unidos está a tope con 47 mil 600 detenidos, y agregó que el Gobierno de Donald Trump estaba buscando más espacio para camas. En este momento, el ICE cuenta con fondos para albergar a una promedio de 41 mil 500 detenidos. El funcionario dijo que el ICE estaba trabajando con los legisladores para asegurar más fondos para el espacio de camas de detención. **Pág. 23**

Descarta guerra por aranceles

El nuevo secretario de Hacienda, Edgar Amador Zamora, descartó una guerra arancelaria con Estados Unidos. "Tenemos un marco comercial muy sólido y una política fiscal estable y eso nos va aislar de cualquier volatilidad", dijo luego de comparecer en la Cámara de Diputados para su ratificación en el cargo. **Pág. 12**



LAURA LOVERA

SALE DE TERRENO POSITIVO

Moody's pone a la banca con perspectiva negativa

MIGUEL ÁNGEL ENSÁSTIGUE

Prevé que las tensiones comerciales impacten la confianza y el crecimiento de la cartera crediticia

La calificadora Moody's cambió de positiva a negativa la perspectiva del sector bancario en México, debido a factores como las presiones que podría enfrentar por la incertidumbre comercial con Estados Unidos.

"Los bancos enfrentan una desaceleración del crecimiento económico en 2025 debido a la

disminución del gasto público y cambios institucionales, así como incertidumbres en torno a las relaciones comerciales con Estados Unidos", dijo la agencia.

En un reporte, la calificadora de riesgo crediticio destacó que las tensiones comerciales con Estados Unidos generan más tensión en la dinámica macroeconómica y

podrían reducir los volúmenes de negocio de los bancos.

Según los estimados de Moody's se espera un crecimiento moderado en la cartera de crédito durante los próximos 12 a 18 meses, luego de registrar una expansión de 13 por ciento en 2024, ante la cautela por las crisis de confianza a corto plazo.

"Los aranceles presionarían aún más los volúmenes de negocio de los bancos; sin embargo, los bancos mantendrán políticas crediticias prudentes, lo que limitará el riesgo de un fuerte deterioro de los préstamos vencidos, y conservarán elevadas las reservas para pérdidas crediticias existentes", añadió la agencia. **Pág. 12**



7 15030061093029

www.ovaciones.com



DOMINIO BLANCO EN CHAMPIONS

Papá por siempre



Champions League
Atlético de Madrid
Real Madrid
Global 2-2
Penales: 2-4

P. 11

REUTERS

www.ovaciones.com

ovaciones

JUEVES 13
DE MARZO DE 2025
NÚMERO 26.986 AÑO LXXVII

Precio 7.00 pesos

@ovaciones | @ovacionesmx



América
4
Guadalajara
0
Copa de Campeones de la Concacaf
Global: 4-1
Octavas de final, Vuelta
Estadio: Cd. de los Deportes

P. 4-5

MEKSPORT

DEVORAN LAS ÁGUILAS AL REBAÑO

¡BIRRIA EN LA CAPITAL!

EN EL DUELO DEFINITIVO, AMÉRICA NO TIENE PIEDAD DE CHIVAS, LO GOLEA Y LO DEJA FUERA DE LA CONCACAMPIONS; AHORA VA POR EL CRUZ AZUL EN CUARTOS DE FINAL DEL TORNEO

“DIÁLOGO SIGUE ABIERTO”

México, sin prisa ante aranceles

Una vez que entró en vigor la aplicación de aranceles para el aluminio y el acero, México emprenderá dos acciones: “Reunimos con los fabricantes de nuestro país” y... esperar al 2 de abril, fecha a partir de la cual “definiremos si se ponen aranceles recíprocos” a EU, informó ayer la presidenta Sheinbaum. El gobierno canadiense ya anunció represallas comerciales: a partir de hoy impondrá aranceles de 25% a 20 mil 700 millones de dólares de productos procedentes de EU, mientras que la Unión Europea impulsó contramedidas “rápidas y proporcionadas” por 26 mil millones de euros. **Págs. 16-17**

CORTESÍA FISCALÍA DE JALISCO



SE COORDINARÁ CON JALISCO

Atrae FGR investigación de centro de exterminio

“Le vamos a entrar a resolver y deslindar responsabilidades”, advirtió el gobernador de Jalisco, Pablo Lemus, sobre el campo de adiestramiento en Teuchitlán. **Pág. 20**

ES ACUSADO DE VIOLACIÓN

Reitera Cuau inocencia; espera recibir disculpas

“Cuando, primeramente Dios, salga a favor, tengo mucha fe, espero que toda la gente que me ha tirado y me ha criticado salga y me pida una disculpa”, dijo el diputado. **Pág. 19**



MEKSPORT

CAEN ANTE WHITECAPS
Papelón rayado con todo y Ramos Vancouver da la campanada y elimina al cuadro regio, que jugó lejos de su afición por rentar su estadio.

P. 3



REUTERS

NADA IGUAL DESDE 2001
Inunda F1 oleada de talento joven Tras un 2024 sin rostros nuevos, la nueva temporada arranca este fin de semana con seis pilotos debutantes.

P. 12



Juan Ortiz
Tiros libres
Pág. 26
Pág. 26

Escriben

**Firman GCDMX
y la UNAM
convenio para
coordinar
esfuerzos en
materia educativa
e investigación**

Pág. 6



FOTOS OSWALDO FIGUEROA

**América se
aprovecha de
Chivas, lo
humilla y golea
4-0, en
Concacampions**



**Aprueban en
Cámara de
Diputados creación
de Transparencia
para el pueblo
en sustitución
del INAI**

NACIONAL



f La Prensa Oficial

@laprensaem

www.la-prensa.com.mx

JUEVES 13 DE MARZO DE 2025

LA PRENSA®



DIRECTOR, LUIS CARRILES | AÑO XXVII | NÚM. 35,199 | ORGANIZACIÓN EDITORIAL MEXICANA | PAQUITA RAMOS DE VÁZQUEZ, PRESIDENTA Y DIRECTORA GENERAL®

EL PERIÓDICO QUE DICE LO QUE OTROS CALLAN®

GOLPE AL NARCO

DESMANTELAN LABORATORIO CLANDESTINO EN EL MUNICIPIO DE SANTA ANA IXTLAHUACA; ASEGURAN 70 KG DE DROGAS SINTÉTICAS, 66 TAMBOS CON PRECURSORES QUÍMICOS Y MATERIAL DIVERSO

Pág. 25



CORTESÍA SSPC



**Ante el Mundial
de 2026,
propone PAN
CDMX echar atrás
la Ley contra
plataformas de
hospedaje**

Pág. 5



LUIS GARDUÑO

**Vivienda para
el Bienestar
enfrentará retos
en agua y
movilidad: alcaldes
de zona norte del
Valle de México**

Pág. 8



GOB. EDOMEX

**Por inundaciones,
Conagua
destinará más
de 195 mdp para
rehabilitar el
sistema de
drenaje en Chalko**

Pág. 3

IZTAPALAPA

CUAUTITLÁN IZCALLI

¡QUEMAN LLANTA!

MUEREN CINCO PERSONAS EN CUATRO ACCIDENTES DE MOTO **SEGURIDAD 2 Y 3**

GAM

Especial

Alberto Neri

610972000214

\$10 36 PÁGS.

JUEVES 13 DE MARZO DEL 2025.

Retro

CIUDAD DE MÉXICO

JULI LUXIE

APARECE MUERTA EN SU DEPA DE PARÍS

PÁG. 21

NI LA VAN A VER, GALOS

SE METÍAN DE DOS EN DOS

DECOMISAN 70 KILOS DE DROGAS SINTÉTICAS EN NARCOLABORATORIO DE IXTLAHUACA

PÁGS. 4 Y 5

66
TAMBOS
CON PRECURSORES QUÍMICOS

105
BIDONES
DE 50 LITROS CON QUÍMICOS

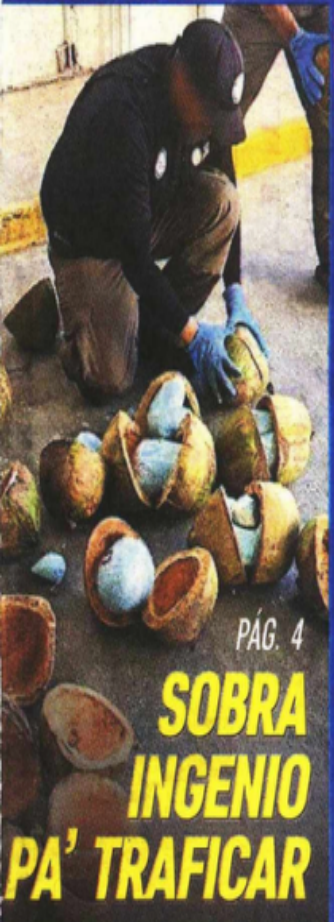

PÁG. 4

SOBRA INGENIO PA' TRAFICAR

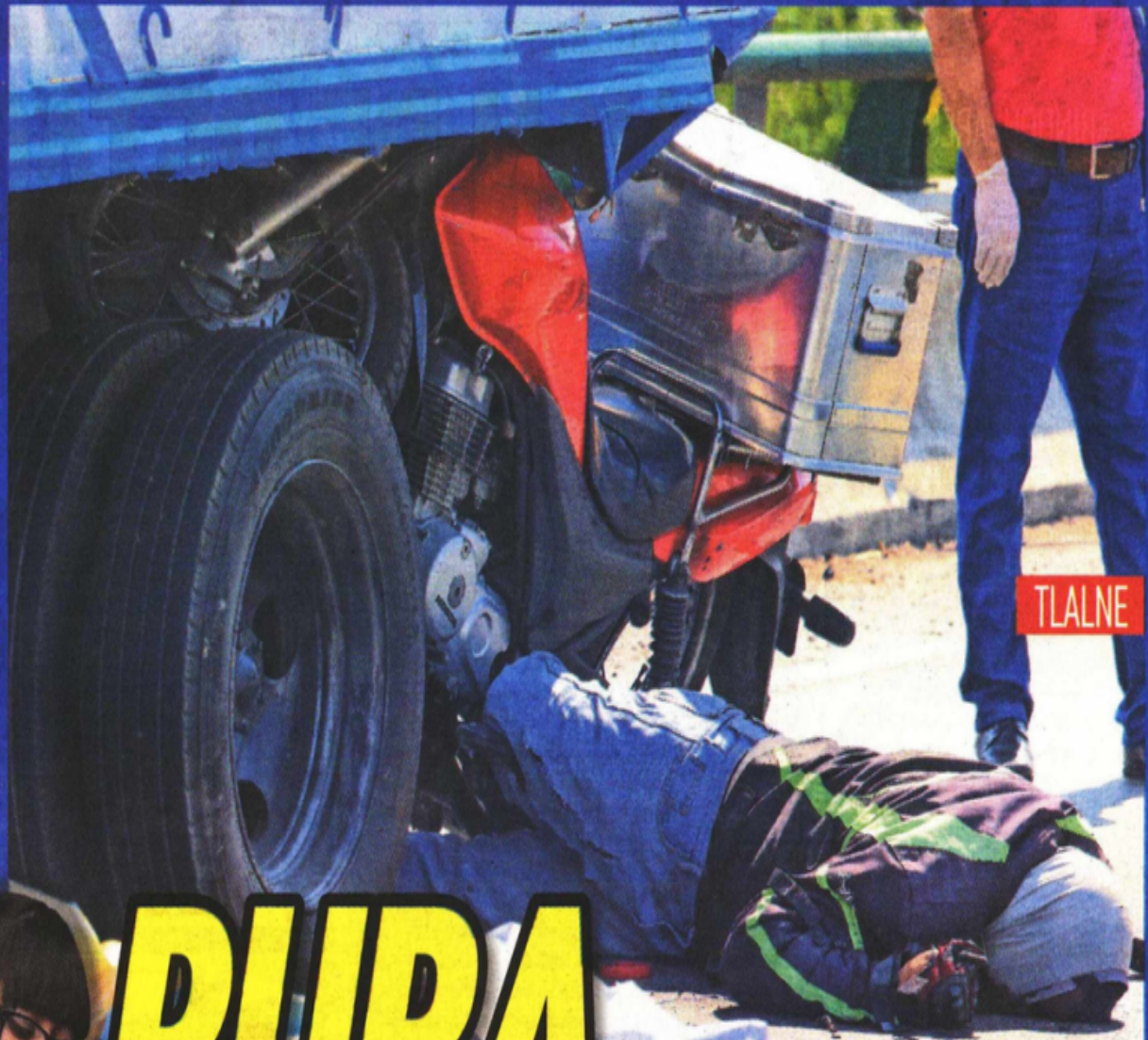

TLALNE

\$8

PURA SANGRE



Robertita

Rapero le acomodó sus arrimones
PÁGS. 16 Y 17

CUAUTILÁN IZCALLI



MUEREN CINCO "POTROS" EN DIFERENTES ACCIDENTES; ENTRE LAS VÍCTIMAS HAY UN NENE QUE FALLECIÓ JUNTO A SU MADRE.
PÁGS. 6 Y 7

IZTAPALAPA



Jueves 13 de marzo de 2025

EL DIARIO DE TLATELOLCO



**EN TRIUNFO DE ROMERO,
SEÑALADO DE SIMULACIÓN**

GASTA PAN 4.5 MDP EN ELECCIÓN

● Se utilizó el dinero para adquirir material en los comicios y para su promoción en la red, radio y televisión como líder del partido, según la PNT 5



**ENCUENTRA
TU EDICIÓN
COMPLETA AQUI**



\$7.00
• NO. 4441
• AÑO 15

diario

BASTA!

**JUEVES
13 DE MARZO
DE 2025**

LEYES SECUNDARIAS PARA
FORTALECER PEMEX Y CFE

**Urge Sheinbaum
a diputados
aprobar reformas**
MÉXICO 2



FOTOS DE PORTADA- ESPECIAL

ANTE LA INSTALACIÓN DE NUEVOS
DISPOSITIVOS

**Se lanzan automovilistas
contra fotomultas**
CDMX 8

DESDE \$5 MIL EN MERCADOS
PÚBLICOS

**Exigen al GCDMX
terminar con el
cobro de piso** CDMX 10

SE ROBAN HASTA MOBILIARIO

**Detectan rapiñas
en parques** CDMX 11

RICARDO SEVILLA
SALINAS ESTÁ
FUERA DE SÍ MÉXICO 3



LOCATARIOS SE VEN OBLIGADOS A CERRAR NEGOCIOS

EXTORSIÓN AFECTA A LAS ALCALDÍAS

SE ESTIMA QUE LAS PÉRDIDAS ECONÓMICAS ALCANZARON EL 20% DE LOS INGRESOS EN DIVERSAS ZONAS DE LA CAPITAL, ESPECIALMENTE EN CUAUHTÉMOC, AZCAPOTZALCO, IZTAPALAPA Y ÁLVARO OBREGÓN CDMX 14

EXTIENDEN FIESTA
PATRONAL DE
FORMA ARBITRARIA
EN SAN GREGORIO,
XOCHIMILCO
CDMX 12

MÉXICO

CRECIERON LAS REPATRIACIONES DE MEXICANOS PROVENIENTES DE EU 4

ARRANCA LA TEMPORADA 2025 DE LA FÓRMULA 1

Las escuderías buscarán ser más veloces con una nueva gama de neumáticos que también promete un mayor agarre en pista **DXT P. 23**



FGR ATRAE CASO TEUCHITLÁN, CONFIRMA LEMUS

‘Por todo el país, sitios de exterminio’

El hallazgo del campo de adiestramiento del *Cártel Jalisco Nueva Generación* revivió el recuerdo de otros lugares similares, como La Bartolina, en Tamaulipas, donde, de acuerdo con testimonios de activistas, se han localizado tras un trabajo de cuatro años, tonelada y media de restos humanos, de los cuales sólo se ha identificado a ocho víctimas, debido a una crisis forense. Mientras, autoridades no dejan de repartir culpas a nivel federal y gubernamental. Legisladores señalan que la política de “abrazos, no balazos”, potenció la problemática **PÁGINAS 3 Y 11**

PLANTEA SHEINBAUM CORRIDAS SIN SANGRE

La Presidenta se pronunció por un esquema de fiesta brava en que no se mate al toro y mantener la tradición cultural **CDMX P. 9**



SUMAN 90 DENUNCIAS VS. POLÍTICAS DE LA ADMINISTRACIÓN DE TRUMP **MUNDO P. 17**



CACEROLAZO. Miles de argentinos se volcaron hacia la Casa Rosada, luego de que la tarde de ayer sufrieron represión policiaca al apoyar una protesta de jubilados, quienes exigían un aumento en sus pensiones **MUNDO P. 17**

Moody's cambia perspectiva de los bancos a negativa

La modificación implica que se podría recortar la calificación crediticia más adelante. El ajuste surge debido a que se refleja una desaceleración económica y tensiones arancelarias. En tanto, México aseveró que, por el momento, no responderá todavía sobre gravámenes al acero y aluminio **NEGOCIOS P. 15**



SE UNEN POR EL BIENESTAR DE LA CIUDAD

El Gobierno capitalino firmó un convenio de colaboración con la UNAM para impulsar el conocimiento y la innovación **CDMX P. 9**

COMUNIDADES RURALES ESTARÁN AL MARGEN EN ELECCIÓN DEL PJ

Para especialistas, las personas que no cuenten con redes sociales no conocerán a los candidatos. TEPJF avala más dinero para campañas de juzgadores **MÉXICO P. 4**



HORARIO	PARTIDOS 14 DE MARZO		LOCAL	EMPATE	VISITANTE	
19:00	QUERÉTARO	VS	MAZATLÁN	+134	+230	+194
19:00	NECAXA	VS	LEÓN	+114	+270	+200
21:05	PUEBLA	VS	TOLUCA	+340	+300	-148

ESTOS MOMIOS, FECHAS Y HORARIOS PUEDEN CAMBIAR EN CUALQUIER MOMENTO. CONSÚLTALOS ANTES DE METER TU APUESTA.

Si apuestas **\$1,000** a este parlay cobrarías: **\$11,793**

Recibe de regalo* **\$1,000** SIN DEPÓSITO



BAJA LA APP EN caliente.mx



CASA DE APUESTAS OFICIAL
LIGA BBVA

*VÁLIDO SÓLO PARA NUEVOS USUARIOS. PERMISO DESDE 06/04/19. INVIÉTELE RESPONSABLEMENTE. LOS AJUSTES CON APUESTA ESTÁN PROHIBIDOS PARA MENORES DE EDAD. CONSULTAR TÉRMINOS Y CONDICIONES EN CALIENTE.MX



CHAMPIONS

16 >

OCTAVOS DE FINAL

ATLETICO DE MADRID GLOBAL: 2-2 PENALTIS: 2-4 REAL MADRID

FOTO: REUTERS

REAL MADRID PASA CON POLÉMICA A CUARTOS DE FINAL EN TANDA DE TIROS DE PENALTI

esto

EL DIARIO DE LOS DEPORTISTAS

FOTO: LUIS GARDUÑO

CLAVADOS

18 >

GABY AGÚNDEZ Y OSMAR OLVERA VAN POR MEDALLA A LOS ÁNGELES 2028

¡SERVIDOS!



Álvaro Fidalgo festeja el cuarto gol de la noche.



AMÉRICA HUMILLA A CHIVAS PARA METERSE A CUARTOS DE FINAL DE LA CONCACAF CHAMPIONS Y CUMPLE EL DESEO DE CRUZ AZUL, QUE QUERÍA A LAS ÁGUILAS, EN UN CLÁSICO JOVEN CON CUENTAS PENDIENTES; EL MONTERREY DE SERGIO RAMOS QUEDA ELIMINADO Y HOY JUEGA PUMAS

2 A 8 >

OCTAVOS DE FINAL

AMÉRICA GLOBAL: 4-1 CHIVAS

FOTO: LUIS GARDUÑO

Caliente
caliente.mx

CASA DE APUESTAS OFICIAL

LIGA BBVA

HORARIO	PARTIDOS 14 DE MARZO		LOCAL	EMPATE	VISITANTE
19:00	QUERÉTARO	VS	MAZATLÁN	+134	+230 +194
19:00	NECAXA	VS	LEÓN	+114	+270 +200
21:05	PUEBLA	VS	TOLUCA	+340	+300 -148

ESTOS HOMOS, FECHAS Y HORARIOS PUEDEN CAMBIAR EN CUALQUIER MOMENTO. CONSULTALOS ANTES DE METER TU APUESTA.

Si apuestas **\$1,000** a este parlay cobrarías: **\$11,793**

*VALOR SÓLO PARA NUEVOS USUARIOS. PUEDE DEJAR DE SER VÁLIDO SI NO INVIERTES RESPONSABLEMENTE. LOS RESULTADOS DE LAS APUESTAS PUEDEN CAMBIAR SIN AVISO ANTES DE LA CERRAJE DE LOS RESULTADOS EN CALIENTE.MX

Recibe de regalo*
\$1,000
SIN DEPÓSITO

SPORTS
BAJA LA APP EN CALIENTE.MX

Guadalupe
América



Secretaría de Salud emite **ALERTA** epidemiológica por sarampión

P. 2

JUEVES 13 DE MARZO 2025

unomásuno

10 Pesos

CRÍTICO Y VERAZ

Nacional

www.unomasuno.com.mx @unomasunomx unomasunoMXoficial

Presidente Editor: Dr. Naim Libien Kaui Directora General: Dra. Karina A. Rocha Año XLVII NÚMERO 16459

Entran en vigor **ARANCELES** a aluminio y acero



P. 4-5

Tremendo **berrinche** de **Lenia Batres** por caso **Salinas Pliego**



P. 12



morena
movimiento regeneración nacional

Arma **DEA** expedientes **contra** políticos **morenistas**

P. 8

Peligroso desplome de inversión extranjera por **mil 640 mdd**: Banxico



P. 10

CALVARIO CICLISTA



Usuarios maniobran para esquivar un registro sin tapa que, para evitar accidentes, fue cubierto ¡con un trafitambo!

UBICACIÓN. Avenida México-Tenochtitlán, esquina con Jesús Terán, Colonia Tabacalera, Cuauhtémoc.
DIMENSIONES. 45 centímetros, aproximadamente.

Si eres ciclista y encuentras obstáculos o baches en la vía, mándanos su ubicación y una fotografía a: ciudad@reforma.com

Piden ceder a CDMX trámites inmobiliarios

ALEJANDRO LEÓN

El Alcalde de Benito Juárez, Luis Mendoza, presentará una iniciativa de ley para que el Gobierno capitalino absorba todas las atribuciones que tienen las alcaldías en materia de desarrollo inmobiliario.

Cada una de las 16 demarcaciones pueden hacer trámites en la materia, como lo son las manifestaciones y terminación de obra, uso y ocupación, demolición, y licencias especiales de excavación, entre otros.

En una propuesta que entregará al Congreso local el 20 de marzo, el panista solicitará que esos permisos ahora recaigan en la Administración de la Jefa de Gobierno, Clara Brugada.

La reforma contiene cambios a la Ley de Desarrollo Urbano del Distrito Federal y a la Ley Orgánica de las Alcaldías.

Aseguró que no busca eludir responsabilidades, sino que las demarcaciones ayuden a la CDMX en tareas como la fiscalización.

"Ellos (el Gobierno capitalino) tienen el tramo de responsabilidad mucho más grande que las alcaldías.

"Entonces, prefiero yo entregarle completamente, con esta iniciativa, todas las atribuciones y toda la responsabilidad para que yo, desde esa parte, pueda ayudarlos y acompañarlos", dijo Mendoza.

También planteará una iniciativa de ley en materia ambiental para que sean sancionadas las personas que derriben árboles sin autorización, ya sea al interior o al exterior de un predio.

En la Administración del ex Alcalde panista de Benito Juárez, Santiago Taboada, la Fiscalía General de Justicia capitalina inició una investigación relacionada con la corrupción inmobiliaria en la demarcación.

Luis Mendoza, Alcalde de BJ

Prefiero yo entregarle completamente, con esta iniciativa, todas las atribuciones y toda la responsabilidad para que yo (...) pueda ayudarlos."

SOLICITA CSP UN INFORME

Tres líneas del Metro se quedaron sin energía el martes.

- La Presidenta Claudia Sheinbaum pidió ayer en su mañana a la Comisión Federal de Electricidad (CFE) un informe sobre las recientes fallas en el Metro.
- Solicitó que se explique qué llevó a la falta de energía eléctrica o dónde ocurrió la falla.
- Recordó que durante su Administración se realizaron obras de renovación.
- Explicó que se sustituyó cable y se hizo un sistema de control central para la operación del Metro y para la operación eléctrica.
- Sin embargo, faltó realizar el cambio de transformadores.
- Por ello, consideró que las fallas podrían estar relacionadas a estos dispositivos.

Claudia Guerrero y Natalia Vitela

Claudia Sheinbaum, Presidenta

Se hicieron kilómetros de sustitución de cable (...). ¿Qué faltaba? El cambio de los transformadores en las líneas".

5

líneas han suspendido servicio por diversas fallas este mes.

30

minutos de retraso se registraron por fallas el martes.

avisos

Encuétralos en la página 5

55-5140-5140

FIRMAN CONVENIO

Educación, agua, movilidad y cultura, son rubros en los que la UNAM y el Gobierno de la CDMX colaborarán. PÁGINA 3



ROZA ZMCM CONTINGENCIA

La Capital estuvo ayer cerca de la contingencia por ozono. A las 16:00 horas, Álvaro Obregón alcanzó 153 partes por billón del contaminante, a sólo dos puntos de la declaratoria.

reforma ciudad reforma.com

CIUDAD

JUEVES 13 / MAR. / 2025 / Tel. 555-628-7176 / Editor: Inti Vargas

HOY: SOLEADO MIN. 13°C MÁX. 30°C

NO CIRCULA 1 y 2 VERIFICAN 7 y 8 3 y 4

¡Cuida el agua! Repara las fugas en tu domicilio y reporta al *426 las que detectes en la vía pública.

Controlan ambulantes luz y agua en el campamento

Cobran a migrantes hasta \$200 a diario

Señalan a líderes de comerciantes por presunta trata de mujeres

ALEJANDRO LEÓN

Líderes ambulantes del Centro Histórico de la CDMX presuntamente están relacionados con el cobro de extorsiones a migrantes, pero también con el delito de trata en contra de mujeres extranjeras, advirtió la Brigada Callejera de Apoyo a la Mujer 'Elisa Martínez'.

Elvira Madrid, representante de la organización, explicó a REFORMA que las personas en tránsito le han compartido que los líderes les exigen cuotas de 100 a 200 pesos diarios para darles acceso a servicios públicos, como lo son agua y electricidad, en un campamento habitado en la Plaza de la Soledad, en la Alcaldía Venustiano Carranza.

El lugar tiene una toma de agua que es controlada por estas personas con el cierre de llaves.

Mientras que las casas improvisadas que forman parte del campamento cuentan con suministro eléctrico mediante un cableado que toma la energía de postes cercanos.

Aunque sus servicios deberían tener a su cargo la Secretaría de Gestión Integral del Agua (Segiagua) y la Comisión Federal de Electricidad (CFE), respectivamente, los líderes desalojan del campamento a quienes no pagan las cuotas.

"Les cobran el agua, les cobran estar ahí, les cobran la luz. (A los migrantes) no les queda de otra", comentó Madrid.



PAGAN TODO. Si bien las condiciones bajo las que viven no son las mejores, deben pagar para asegurar su estancia.

TRATA

Mujeres de países como Venezuela, Colombia, Ecuador, Honduras, El Salvador o Nicaragua llegan a la Ciudad en busca de mejores condiciones de vida; sin embargo, en algunos casos, son víctimas de explotación.

La activista apuntó que su arribo se da con promesas falsas de trabajo.

Algunas de ellas han acusado ser víctimas de trata por parte de los liderazgos de comerciantes ambulantes.

Por ello, la Brigada les ofrece ayuda médica, apoyo psicológico, asesoría legal y acercan clases de alfabetización a sus hijos.

"Lo que hemos visto es

que aquí llegan a donde están, a los campamentos, y van viendo quién es guapa.

"Algunos líderes de vendedores ambulantes que también están metidos (...) ya algunos manejan lo que es trata (...), extorsión", explicó.

CAMPAMENTO

En el asentamiento de la Plaza de la Soledad, donde hay aproximadamente 2 mil 500 migrantes, fue improvisada una lavandería, en la que una lavadora con secadora se permite usar durante nueve horas al día.

También existen tiendas de abarrotes y, para preparar alimentos, se usan algunos anaifes.

Para conectar aparatos a

Acogen a 49 migrantes

REFORMA / STAFF

Al menos 49 migrantes que se encontraban en un campamento en Avenida 100 Metros, en la Alcaldía Gustavo A. Madero, accedieron a trasladarse a albergues del Gobierno capitalino.

Esto, luego de que el martes personal de distintas dependencias invitó a las personas en situación de movilidad a alojarse en espacios donde se les daría refugio y se les brindarían distintas atenciones.

Entre las personas que se acogieron al refugio se encuentran menores de edad y adultos.

Los albergues a los cuales fueron trasladados se encuentran en las alcaldías Cuauhtémoc y Venustiano Carranza.

la red eléctrica, es necesario pagar una cuota.

Así lo confirmó un migrante, quien vive en el campamento desde hace cinco meses y que espera poder llegar junto con su familia a Estados Unidos.

En su caso, dijo, da 100 pesos semanales. Si se retrasan con los pagos, la deuda crece cada semana.

"(Dan el dinero) a una persona que dice llevar esto organizado, pero para mí no está bien, porque eso (la energía eléctrica) es del Estado.

"La luz no nos la están poniendo, nosotros tenemos que, o sea, jalar, tomarlo de un poste y conectarlo, y ya porque hacemos eso nos cobran", expresó.

Reprochan intención de gravar herencias

EDUARDO CEDILLO

Más allá del enredo con las cifras, la propuesta de gravar las herencias que planteó el diputado local morenista, pero incorporado al Partido Verde, Víctor Varela, generó reclamos por parte de la Oposición.

El 4 de marzo, el legislador había presentado la iniciativa para reformar la Ley de Impuesto Sobre la Renta. El planteamiento inicialmente buscaba aplicar tasas progresivas del 10, 20 y 30 por ciento a las herencias que superaran 15 millones, 60 millones y 150 millones de pesos, respectivamente.

La propuesta fue criticada por legisladores, quienes consideraron que el Estado no debería intervenir sobre la propiedad privada.

"Atentan directamente

Raúl Torres, diputado local

Atentan directamente contra las herencias y no nada más te tasan entre 10 y 30 por ciento en lo que es la tasa hereditaria, sino que, además de todo, esto viene siendo un nuevo impuesto".

contra las herencias y no nada más te tasan entre 10 y 30 por ciento en lo que es la tasa hereditaria, sino que, además de todo, esto viene siendo un nuevo impuesto", afirmó el panista Raúl Torres.

El vicedirector de Acción Nacional, Diego Garrido, aseguró que la iniciativa es un despropósito, pues las personas ahorran toda su vida y pagan impuestos sobre sus ingresos, por lo que cobrar ISR sería un doble impuesto.

gaste el IVA respectivo, ya pagaste impuestos por casas y departamentos y, ahora, cuando tú mueras, tu familia que se quede con esos recursos tenga que volver a pagarte al Estado, es una doble tributación", destacó.

El abogado fiscalista y socio del despacho Ibarra, del Paso y Gallego, Emilio García, consideró que esta propuesta refleja una tendencia a la regulación de la propiedad privada.

"Pensamos que si es parte de este plan de regular la pro-

iedad privada (...) en los antecedentes pareciera que esta, que los intentos anteriores no han prosperado, sin embargo, es un nuevo intento de que se apliquen", explicó.

Detalló que iniciativas similares se presentaron a nivel federal en 2016 y 2018, aunque nunca llegaron a ser analizadas.

Si bien la iniciativa original proponía tasar las herencias que superaran los 15 millones de pesos, el lunes Varela envió una modificación a la Comisión de Hacienda, en la que aseguraba que su propuesta es gravar las herencias de más de mil 500 millones de pesos.

Se trata de una iniciativa que, de aprobarse, se enviaría a Cámara de Diputados, donde todavía tendría que recorrer su propio proceso legislativo.



OLFATO CANINO

METRO / STAFF

Con el apoyo de "Randy", un perro especializado en la detección de narcóticos y enervantes, elementos de la Policía Bancaria e Industrial (PBI) de la Secretaría de Seguridad Ciudadana aplicaron el operativo Pasajero Seguro, ayer por la tarde, en la zona conocida como La Herradura, en inmediaciones del Centro de Transferencia Modal (Cetram) Indios Verdes, que ofrece conexión a usuarios del transporte público con las líneas 3 del Metro y 1 del Metrobús.

@ReformaJusticia

seguridad@reforma.com

SEGURIDAD

JUEVES 13 / MAR. / 2025 / Tel. 555-628-7176 / Editor: Raúl Narváez

Ocurren cuatro accidentes viales en el Valle de México

Dejan 5 la vida en moto

'Agarraba este tramo para llegar'

ELTHON GARCÍA

Gerardo falleció cuando se dirigía a entregar un paquete.

El hombre, de 30 años, vivía en Iztapalapa, tenía un hijo recién nacido y trabajaba como repartidor en una empresa de mensajería al norte de la Ciudad.

Hacia las 11:00 horas de ayer, el joven circulaba por la Autopista Naucalpan-Ecatepec, en dirección hacia la Autopista México-Pachuca, a bordo de una motocicleta Yamaha cargo color rojo.

Al llegar al kilómetro 9+000, en la Colonia San Juan y Guadalupe Ticomán, en Gustavo A. Madero, se estrelló contra una camioneta de redillas que avanzaba a baja velocidad.

Gerardo azotó sobre el pavimento y el casco se le zafó.

Su moto quedó incrustada entre la llanta trasera y la defensa del vehículo de carga, cuyo conductor se detuvo y llamó a los servicios de emergencia.

Los primeros en llegar fueron agentes estatales, pues la vigilancia de la carretera está a su cargo. También acudieron paramédicos, pero el motociclista ya había muerto.

Entre sus pertenencias, los agentes hallaron su celular y contactaron a sus familiares.

Alejandro se presentó ante los peritos que iniciaron y reconoció el cuerpo de su hermano.

"Diario agarraba este tramo para llegar a su trabajo y se salía en (Avenida) Ceylán", lamentó el joven.

Embisten a familia que viajaba en motoneta, arrollan varios vehículos a motorista, y chocan un repartidor de paquetes y un menor de edad

EN DOS RUEDAS

Las muertes en accidentes en moto han tenido una tendencia al alza en la Ciudad, en los últimos años.

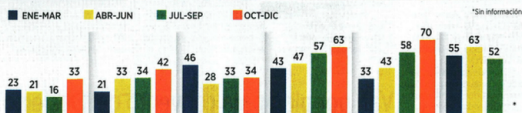

Fuente: Reporte de hechos de tránsito de la Semov (cifras del primer trimestre de 2019 al tercer trimestre de 2024).

IZTAPALAPA



LA HIPÓTESIS. El padre intentó esquivar un bache, pero perdió el control de la motoneta y fueron embestidos por un tráiler.

Sobrevive, pero ve morir a su esposa e hijo

ELTHON GARCÍA Y ANDREA AHEDO

Una pareja y su hijo pequeño sufrieron un accidente mientras viajaban en una motoneta sobre la Calzada Ignacio Zaragoza, en la Alcaldía Iztapalapa.

La madre, de 20 años, y el niño, de 5, fallecieron en el sitio, mientras que el padre sobrevivió y sólo resultó con heridas leves.

Los reportes señalan que, hacia las 21:45 horas del martes, el menor y sus padres circulaban por carriles centrales en dirección hacia el Centro de la Ciudad.

Según la hipótesis, el hombre, quien conducía la motoneta, intentó esquivar un bache al cruce con Calle Bahamena, en la Colonia San Lorenzo Xicóctanc.

La maniobra provocó que perdiera el control y que

la motoneta derrapara metros adelante.

Antes de azotar sobre el pavimento, los tres fueron embestidos por el vehículo de carga de la empresa Transvega, cuyo chofer sí logró escapar.

Con ayuda del C2 Oriente, policías preventivos del Sector Oasis detectaron la ruta que tomó el tráiler y finalmente, remitieron al operador ante el Ministerio Público.

Y EN TEPALCATEC

Un joven, de 17 años, murió al chocar su motocicleta sobre las calles León Loyola y Guadalupe Victoria, en la Colonia Tepalcates, en Iztapalapa, ayer por la noche.

Primeros reportes señalan que el motociclista perdió el control al hacer maniobras y chocó contra un puesto semi-fijo de comida.

El copiloto quedó lesionado y fue llevado al hospital.

GUSTAVO A. MADERO



Gerardo, de 30 años, trabajaba como repartidor y se dirigía a entregar un paquete, cuando se estrelló contra una camioneta de redillas, lo que derivó en su muerte.



CUAUTITLÁN IZCALLI



El motorista circulaba por carriles laterales de la Autopista México-Querétaro, cuando fue embestido por un vehículo y cayó al pavimento, donde otras unidades le pasaron por encima.

Van fotomultas contra invasión a Mexibús

ABIMPAEL CHIMAL

La Secretaría de Seguridad del Estado de México (SSEM) está en proceso de adquirir un sistema de fotomultas para sancionar invasiones al carril exclusivo del Mexibús, en conjunto con la Secretaría de Movilidad.

De acuerdo con la licitación pública, se trata de un sistema de lectura de matrículas, el cual consta de cáma-

ras inteligentes que registren las infracciones cometidas por los conductores.

El objetivo del programa es disminuir el número de accidentes y salvaguardar la integridad física, tanto de conductores y usuarios del transporte público, así como de automovilistas.

"Este sistema de autobús de tránsito rápido tiene un alto índice de accidentes, con más de mil 400 por año, de-

bido a la invasión de particulares al carril confinado", apunta el dictamen técnico.

"En 2022 se tiene un registro de 41 fallecimientos a causa de esta invasión, según datos del Sistema de Transporte Masivo y Teleférico del Estado de México".

El sistema de fotomultas se implementará en las cuatro líneas y 38 estaciones del Mexibús, que corre por los municipios de Ecatepec, Te-

cámac, Nezahualcóyotl, Chimalhuacán, Coacalco, Tultitlán y Cuautitlán Izcalli.

"Se requiere implementar y operar un sistema de lectura de matrículas que permita capturar, guardar, administrar y procesar datos recolectados de los distintos elementos en campo, así como la generación de infracciones, su impresión y envío al domicilio de los infractores", señala la descripción del sistema.



Las autoridades mexiquenses buscan reducir el número de accidentes por la invasión del carril exclusivo.

Escanea el código para visitar esta sección en nuestro sitio web



Editora: Johana Robles
Coeditora: Phénopée Aldaz
Tel: 55 5709 1313
Ext: 4561 y 4524



Vecinos comentan que en los sitios oscuros y solitarios son frecuentes los robos, por lo que, en ocasiones, se han organizado para perseguir y someter a los ladrones.

ASALTOS ACECHAN A LOS HABITANTES DE TLATELOLCO

El robo a transeúnte ha crecido 72% desde 2020, según datos de la fiscalía; la edil de Cuauhtémoc afirma que reconectará las cámaras vecinales

Texto: JORGE MEDELLÍN
—metropoli@eluniversal.com.mx
Fotografía: DIEGO SIMÓN

Para muchos vecinos de la Unidad Habitacional de Tlatelolco, en la alcaldía Cuauhtémoc, el hallazgo del cuerpo de una mujer en un tampo de plástico a un costado de uno de los edificios, hace cinco días, el sábado 8 de marzo, fue el detonante para retomar su exigencia hacia las autoridades, para que atiendan la problemática de inseguridad que padecen desde hace varios años.

“Nos da miedo salir de la casa. Los dos muertos del mes pasado y la chica que dejaron el fin de semana fue la gota que derramó el vaso, pero es sólo un pedazo del problema. Los asaltos, los robos y la violencia son de cada día”, dijo Leticia Mendoza, quien el 10 de marzo bloqueó vialidades, junto con sus vecinos, para protestar por la inseguridad.

Datos de incidencia delictiva de la Fiscalía General de Justicia de la Ciudad de México (FGJ) revelan que en la colonia Nonoalco-Tlatelolco, donde se ubica la unidad habitacional, el robo a transeúnte es el delito más denunciado y se incrementó

Buscan confirmar identidad de mujer

● La fiscalía capitalina continúa con la identificación del cuerpo de la mujer hallada en un bote el pasado 8 de marzo en la Unidad Habitacional de Tlatelolco.

Fuentes señalaron a EL UNIVERSAL que la madre de Gilda Guadalupe, desaparecida el miércoles pasado, acudió a reconocer el cuerpo. ● Kevin Ruiz

72% de 2020 a 2024, de acuerdo con las carpetas de investigación abiertas. Pasando de 22 a 38 casos.

El segundo delito más denunciado es el robo de vehículo, el cual se redujo 40%, ya que en 2020 se abrieron 22 carpetas de investigación y en 2024 fueron 13.

El tercer delito con más carpetas de investigación es el de la violación, el cual fluctúa entre cuatro y ocho casos por año en dicho lapso.

En el caso de robo a pasajero del

ALESSANDRA ROJO DE LA VEGA

Alcaldesa de Cuauhtémoc

“No es un secreto que esta zona ha sufrido un deterioro gradual que se acentuó en los últimos años debido al abandono de las autoridades anteriores”

Metro—ahí se encuentra la estación Tlatelolco—, subió 250%, con dos casos en 2020 y siete en 2024.

Entre 2020 y lo que va de este año se han registrado siete homicidios dolosos en la zona; dos en 2020, uno en 2021, uno en 2022, uno en 2024 y dos en 2025.

El pasado 27 de febrero, dos trabajadores de salud fueron ejecutados a tiros en las inmediaciones de la unidad habitacional.

En total, desde 2020 hasta el 31 de

enero de 2025 se han abierto 314 carpetas de investigación por delitos de alto impacto en Tlatelolco, con un incremento de 12% de 2020, con 58 expedientes, a 2024, con 65.

En un recorrido realizado por EL UNIVERSAL, vecinos refirieron que la inseguridad es una de sus principales problemáticas.

“Aquí hay asaltos constantes. No hace mucho que asaltaron a mi hijo saliendo del Metro y de camino al departamento”, relató una de las habitantes de la primera sección de Tlatelolco.

Según los vecinos, los asaltos con violencia no son algo raro en los callejones más solitarios y oscuros. En algunas ocasiones han tenido que perseguir y someter a los delincuentes, para que después llegue la policía a detenerlos.

“Tan sólo esta semana, a una mujer que iba con su hija chiquita la intentó asaltar un hombre y los vecinos tuvieron que ir corriendo a detenerlo, y prácticamente lincharlo, hasta que llegaron los oficiales sólo a ponerle las esposas y llevarlo al MP”, comentó otra vecina.

También se da el robo de autopartes. “En dos ocasiones le han robado los espejos a mi camioneta. Tengo dos carros y de plano ya los tengo que meter a pensión, porque aquí es imposible que no les pase algo. Nosotros somos los proveedores de la Ronda, porque ahí van y venden nuestras piezas”, indicó Mariana Rebollo.

Los vecinos añadieron que la venta de drogas y las peleas entre criminales son recurrentes en zonas específicas de Tlatelolco.

Israel Morales, líder vecinal, señaló tres puntos rojos donde estas actividades son más frecuentes: en la periferia del edificio Vicente Guerrero de la primera sección, el edificio Ramírez de la segunda, y el edificio Quintana Roo de la tercera sección.

“Hace poco quemaron un departamento en el edificio Ramírez por una lucha entre delincuentes, y en el edificio Quintana Roo se la pasan toda la noche drogándose y es un punto de venta bien sabido entre los vecinos, porque siempre hay conflictos allí”, apuntó.

Las tres secciones cuentan con seis puestos de vigilancia de la policía, de los cuales, cinco se encuentran abandonados desde hace años y uno fue rehabilitado, pero para convertirlo en veterinaria.

En entrevista, la alcaldesa de Cuauhtémoc, Alessandra Rojo de la Vega, declaró que existe un deterioro en la seguridad de Tlatelolco debido al abandono de administraciones pasadas.

“Tlatelolco es una prioridad para nosotros en materia de seguridad. No es un secreto que esta zona ha sufrido un deterioro gradual que se acentuó en los últimos años debido al abandono de las autoridades anteriores”, expresó.

Reconoció que el crimen se ha apoderado de espacios públicos de la unidad habitacional, siendo los delitos más frecuentes el robo a transeúnte, con y sin violencia, el hurto de autopartes y de cable.

La alcaldesa afirmó que una de las principales acciones que llevará a cabo será la reconexión de cámaras de videovigilancia vecinales a la Base Diana del C5. ●

Sheinbaum plantea tauromaquia sin maltrato animal

La Presidenta apoya continuidad de actividad cultural, siempre y cuando no haya daño ni muerte

EDUARDO DINA,
PEDRO VILLA Y CAÑA
Y OMAR DÍAZ

—metropoli@eluniversal.com.mx

Ante la discusión en el Congreso capitalino para prohibir las corridas de toros en la Ciudad de México, la presidenta Claudia Sheinbaum Pardo señaló que debe buscarse “un esquema” que contemple una actividad cultural sin maltrato animal.

En su conferencia matutina de este miércoles en Palacio Nacional, reconoció a la cultura taurina en

México, pero indicó que es tiempo de hacer una revisión.

“Hay esquemas que hay en otros lugares del mundo, que creo que está considerando el Gobierno de la Ciudad, junto con organizaciones de protección a los animales, incluso algunos de los taurinos, en donde no se maltrate al animal, al toro.

“De tal manera que sea una actividad cultural, pero que el animal no sea maltratado, es decir, que no haya muerte y que tampoco haya el daño en las corridas. Yo estoy de acuerdo en esta posibilidad”, compartió la Presidenta.

Recordó que el maltrato animal ya está en la Constitución e insistió en que se evite dañar a los toros.

“Si se pueden combinar las dos cosas, creo que sería la mejor”, añadió la Mandataria.



Antes de que se aplazara la discusión sobre la prohibición de corridas de toros, grupos antitaurinos se manifestaron fuera del Congreso capitalino este 11 de marzo.

Alistan dictamen

La presidenta de la Comisión de Puntos Constitucionales e Iniciativas Ciudadanas del Congreso local, Daniela Álvarez, comentó que se encuentran afinando los artículos transitorios del dictamen para prohibir las corridas de toros.

En entrevista, detalló que en los artículos transitorios definirán el tiempo que tendrán los trabajadores y empresarios taurinos para cambiar de giro en la capital.

“Una de las cosas que hemos platicado es el tema de los transitorios para que no afectemos a los traba-

adores, y no pase lo que sucedió en su momento con los circos, que abandonaron a los animales. Lo que nosotros queremos dar es un término razonable, estamos haciendo una mesa con taurinos y antitaurinos para platicar”, comentó.

El diputado Pedro Haces (Morena) insistió en que muchos trabajadores dependen de las corridas de toros, por lo que votaría en contra de este dictamen para preservar esas fuentes de empleo.

La Junta de Coordinación Política del Congreso acordó que el 18 de marzo se discutirá en el pleno la iniciativa ciudadana preferente para prohibir las corridas de toros.

Los coordinadores parlamentarios detallaron que llegaron a un acuerdo para que este viernes 14 se discuta en la Comisión de Puntos Constitucionales la iniciativa y el martes 18 se analice en el pleno.

De acuerdo con un informe de la Asociación Mexicana de la Tauromaquia, las corridas de toros en la Ciudad de México generan más de 30 mil empleos directos e indirectos y una derrama económica superior a los 6 mil 961 millones de pesos. ●

Cultura sin sufrimiento: Sheinbaum

POR ARTURO PÁRAMO
arturo.paramo@gimm.com.mx

La Presidenta Claudia Sheinbaum planteó ayer un cambio de paradigma en la tauromaquia, en el cual no se provoquen castigos a los toros de lidia y no se les sacrifique durante las corridas.

Durante la conferencia de prensa matutina, la titular del Ejecutivo federal no se pronunció por prohibir las corridas de toros, pero estableció que su postura personal es que se evite el sufrimiento de los animales en los ruedos.

Ella en el contexto de la discusión que existe en el

Congreso de la Ciudad de México por una iniciativa de reforma para prohibir las corridas de toros.

"(...) Que sea una actividad cultural, pero que el animal no sea maltratado, es decir, que no haya muerte y que tampoco haya el daño en las corridas. Yo estoy de acuerdo en esta posibilidad. Está ya en la Constitución la prohibición del maltrato a los animales.

"Sé que hay una cultura taurina muy importante en el país, también lo sé, pero creo que es tiempo de hacer una revisión de esto. En la medida que podamos proteger a los animales y al mismo tiempo permitir —porque también en los pueblos hay una actividad cultural vinculada a esta actividad—, pero que se evite el maltrato a los animales. Se están buscando alternativas y ya es pertinente en nuestro país", puntualizó Sheinbaum.



COMUNIDAD

EXCELSIOR | JUEVES 13 DE MARZO DE 2025



(...) Que sea una actividad cultural, pero que el animal no sea maltratado, es decir, que no haya muerte y que tampoco haya el daño en las corridas."

CLAUDIA SHEINBAUM
PRESIDENTA DE MÉXICO

Foto: Archivo/Héctor López

INICIATIVA DE LEY

Alcaldías no darían más permisos de obra

El alcalde de Benito Juárez, Luis Mendoza, enviará una propuesta al Congreso de la Ciudad de México

POR GEORGINA OLSON
georgina.olson@gimm.com.mx

El alcalde de Benito Juárez, Luis Mendoza, enviará al Congreso de la Ciudad de México una iniciativa para que las atribuciones que tienen las alcaldías en materia de permisos y trámites para construcciones las asuma el Gobierno de la Ciudad de México.

"El próximo jueves presentaré una iniciativa de ley donde voy a pedir, en pocas palabras, que se redefinan las atribuciones de las alcaldías de la Ciudad de México hacia el gobierno de la ciudad (en) todo lo que tenga que ver con el orden de desarrollo inmobiliario", dijo en conferencia de prensa.

Aseguró que su iniciativa no implica deslindarse

del tema: Le pido al gobierno (central) que tome estas atribuciones de las construcciones, donde yo desde la alcaldía no me voy a quitar responsabilidades, al contrario, voy a acompañar al gobierno en fiscalizar".

Entre los trámites que Mendoza propone que absorba el Gobierno de la Ciudad de México están las manifestaciones de obra, terminación de obra, uso y ocupación, demolición, y licencias especiales de excavación.

También anunció que pondrá en marcha un micrositio en el que los vecinos podrán ver en tiempo real el estatus de las construcciones y denunciar cualquier construcción ilegal.

"Y que con un clic pueda acceder el vecino y saber qué es lo que está pasando a un lado, al otro, arriba y abajo de su casa: quién es el que está construyendo, quién no, generando acceso y que los vecinos sepan en tiempo real qué es lo que está sucediendo", explicó el alcalde.



Foto: Eduardo Jiménez

El alcalde de Benito Juárez, Luis Mendoza, llamó a los vecinos para que le ayuden a ser los "vigilantes" de las construcciones.

ESTABA DESAPARECIDA Identificaron a la víctima de Tlatelolco

POR IVÁN MEJÍA
ivan.mejia@gimm.com.mx

Gilda Guadalupe, de 26 años de edad, es la identidad del cuerpo que fue hallado al interior de un cesto de basura de Tlatelolco el 8 de marzo pasado, Día Internacional de la Mujer.

Así lo revelaron autoridades de la Ciudad de México a **Excelsior**, quienes señalaron que la víctima había sido reportada como desaparecida el 5 de marzo pasado.

El boletín de búsqueda emitido por la Fiscalía General de Justicia de la Ciudad de México (FGJCDMX) señala que la víctima fue vista por última vez en calles de la colonia Buenavista.

Las fuentes aseguraron que la víctima fue identificada por los tatuajes que tenía:



Foto: Especial

La ficha de búsqueda de Gilda Guadalupe fue emitida el 5 de marzo pasado.

una pistola en el pecho; el símbolo del infinito, en el brazo izquierdo, y una flor, en la pierna derecha.

Ayer, autoridades del gobierno central y de la alcaldía Cuauhtémoc llevaron a cabo una mesa de trabajo con residentes de Tlatelolco en materia de seguridad.

Los funcionarios se comprometieron a desplegar, de manera permanente, 50 elementos de la Policía Auxiliar para vigilar la zona.

POR HILDA CASTELLANOS
hilda.castellanos@gimm.com.mx

A partir de que sea notificado, el Sistema de Transporte Colectivo (STC) Metro cuenta con 15 días para iniciar la adecuación de las instalaciones públicas de las 12 líneas con que cuenta la red, para garantizar la accesibilidad a los usuarios con discapacidad motriz.

Ello después de que el Décimo Primer Tribunal Colegiado en Materia Administrativa del Primer Circuito de la Ciudad de México otorgó un amparo a Gilberto Álvarez Campos, un usuario que requiere usar silla de ruedas, como dio a conocer ayer **Excelsior**.

En caso de incumplimiento, las autoridades del STC y de la Secretaría de Movilidad, "en el marco de su competencia", podrían enfrentar sanciones que van desde multas económicas hasta prisión, advirtió Diego Berry, integrante del cuerpo legal que asesora a Álvarez Campos.

Una vez que llegue al Juzgado de Distrito, que estimamos ocurra esta semana, la autoridad tiene 15 días para demostrar que está dando cumplimiento."

DIEGO BERRY
ABOGADO

Para dar cumplimiento a la demanda de amparo, el Metro debe adecuar "escaleras, andenes, pasillos, elevadores y espacios en vagones de la red, a fin de garantizar la movilidad universal, no solo para Gilberto, sino para todos los usuarios con alguna discapacidad motriz", agregó el abogado.

"Quedó en firme y con certeza plena. Una vez que llegue al Juzgado de Distrito, que estimamos ocurra esta semana, la autoridad tiene 15 días para demostrar que está dando cumplimiento."

De caer en desacato, tanto el director del Metro como el secretario de Movilidad podrían ser sancionados, inhabilitados o incluso castigados con prisión, dijo Miguel Gómez, otro de los abogados que asesora a Gilberto.

"Esta sentencia no es solamente un papel, es una orden judicial que impone a las autoridades no sólo el respeto a los derechos humanos de las personas con discapacidad, sino el apercibimiento de que en caso de que no lo hagan caerán en desacato y el juez de distrito puede imponer multas a las autoridades del Metro, además de instruir la

TRAS FALLO JUDICIAL

EL METRO TIENE 15 DÍAS PARA INICIAR MEJORAS

UNA VEZ QUE SEA NOTIFICADO, deberá demostrar que trabaja en adecuaciones en las 12 líneas para garantizar la accesibilidad a los usuarios con discapacidad motriz



Fotos: Hilda Castellanos

Gilberto Álvarez Campos busca que se garantice el acceso a personas como él, con discapacidad motriz.



El fallo también ordena atender las directrices de la Ley para la Inclusión de las Personas con Discapacidad.

inhabilitación en la Función Pública por más de diez años y hasta prisión", detalló.

El fallo ordena, además, atender las directrices de la Ley para la Inclusión de las Personas con Discapacidad.

"Esto implica habilitar un plan de supervisión periódica de las mejoras implementadas y la capacitación del personal operativo y de seguridad en atención a personas con discapacidad",

precisó Miguel Gómez.

En el Programa Anual de Obras Públicas para el ejercicio presupuestal 2025 del Metro, se establece que se destinarán más de mil 201 millones de pesos, para la modernización y mejora de la red, que incluye "obras civiles para resolver la accesibilidad a personas con discapacidad a base de elevadores en las estaciones de la red, así como obras para

mejorar la accesibilidad en la estación Oceanía de Línea 5 y B".

"Si bien es un paso importante, el Metro deberá cumplir con la sentencia judicial. Y hacer adecuaciones en todas las líneas y todas las estaciones, no solo en unas cuantas", consideró Gómez.

Impone a las autoridades no sólo el respeto a los derechos humanos de las personas con discapacidad, sino el apercibimiento de que en caso de que no lo hagan caerán en desacato."

MIGUEL GÓMEZ
ABOGADO

De acuerdo con el último Censo de Población y Vivienda, realizado en 2020 por el INEGI, en la CDMX, el 8.3 por ciento de su población, de cinco años y más presenta algún tipo de discapacidad. De ese total, el 49.5 por ciento, padece discapacidad motriz y el 42.7 por ciento enfrenta discapacidad visual.

Tales cifras colocan a la ciudad como la sexta entidad federativa con el mayor número de personas con alguna condición incapacitante.

"Este amparo, es un paso crucial hacia un transporte verdaderamente inclusivo en la Ciudad de México", concluyó Miguel Gómez.

Este diario pidió a la Secretaría de Movilidad y al Metro una postura respecto al amparo y si habían sido notificados, pero al cierre de esta edición aún no había respuesta.



PROPIETARIO DE PREDIO PIDE MEDIACIÓN DE UN TRIBUNAL AGRARIO

Pobladores de Milpa Alta impiden un desalojo “por juicio irregular”

Al lugar acudieron 280 policías que se retiraron ante la llegada de vecinos

NAYELLI RAMÍREZ BAUTISTA

Pobladores de Milpa Alta impidieron que se desalojara el predio Teopanixpa, ubicado en avenida México Norte 14, en el barrio Santa Marta del territorio comunal, el cual, aseguraron, se pretende arrebatar a los poseedores por medio de un juicio irregular en materia civil, cuando el caso debe ser revisado por un tribunal agrario.

La diligencia se pretendía realizar ayer por la tarde con el apoyo de un fuerte despliegue policiaco conformado por 280 efectivos, ante lo cual los vecinos hicieron repicar las campanas de la parroquia Asunción de María a las 3 de la tarde a fin de convocar a los colonos en apoyo de la familia Villanueva.

Unas 300 personas salieron a las calles con machetes y palos, ante lo cual los uniformados fueron retirados para evitar una confrontación.

Marcelo Villanueva Rodríguez, uno de los afectados, sostuvo que su familia es violentada en sus derechos comunales “por medio de un juicio viciado” que se realizó en el juzgado 34 civil, se pasó a la tercera sala, de ahí al decimotercer tribunal colegiado de primer circuito. “Nos da la razón tres veces el juzgado 34 en la tercera sala y cuando pasa al decimotercer tribunal colegiado se ordena modificar la sentencia a favor de la contraparte”.

Indicó que este es el cuarto intento de despojo, “el primero fue el 1º de junio de 2024; el segundo, el 27 de agosto; el tercero, el 30 de noviembre de ese mismo año y el de ayer. Los invasores no son de la zona, sino de Xochimilco”.

Agregó que en Milpa Alta “la tierra es comunal, es de todos y de nadie, por lo que no es posible que alguien sin haber puesto un pie en su vida en el lugar le digan que tiene derecho a la posesión”.

Explicó que la persona que reclama el predio “es una señora que argumenta que mi papá en vida le cedió verbalmente los derechos de la casa. Hace un contrato privado de compraventa con su hermana por 18 mil pesos por un predio de más de 600 metros. La hermana es la que nos demanda. No nos negamos a que haya un juicio, lo que queremos es que se lleve a cabo en un tribunal agrario, y no en uno civil”, que es lo que compete.

A su vez, el señor Lucino Zamora, originario del pueblo, teme que esto se replique con otros predios, “esta es la punta de una situación que puede generalizarse a futuro y afectar a más personas”.

Otros vecinos expusieron que no debe olvidarse que de los 12 pueblos que constituyen la demarcación nueve pertenecen a la comunidad indígena, las cuales son copropietarias de las tierras comunales y que la Constitución las protege.



◀◀ Un numeroso grupo de habitantes del barrio Santa Marta encaró a los uniformados con piedras, palos y machetes, por lo que éstos se retiraron para evitar un conflicto. Fotos Luis Castillo y La Jornada



Comuneros denuncian ocupación de 120 hectáreas de siembra en Tláhuac

JOSEFINA QUINTERO M.

Ejidatarios de San Francisco Tlaltemco, en la alcaldía Tláhuac, protestaron en las oficinas de Comisión de Recursos Naturales y Desarrollo Rural que se localizan en el poblado de San Luis Tlaxialtemalco para exigir la recuperación de 120 hectáreas de tierras de siembra que fueron invadidas desde hace seis años. Señalaron que los ocupantes son

grupos cercanos a Morena y al gobierno de la alcaldía que ha dotado de servicios a los asentamientos que están en zonas de conservación y que ahora buscan regularizar.

Dijeron que fueron despojados a punta de pistola, incluso para sacarlos secuestraron a las familias. Por años han denunciado cómo perdieron sus tierras donde sembraban maíz y frijol sin que ninguna autoridad lo impidiera.

“Defendemos nuestras tierras, al

igual que el suelo de conservación, el cerro y los mantos acuíferos que al ser ocupados para la construcción de viviendas existe la amenaza de que desaparezcan.”

Además de protestar frente a la dependencia, los ejidatarios ya iniciaron procesos legales e interpusieron dos juicios de amparo contra el gobierno capitalino y la Secretaría de Medio Ambiente por negligencia y omisión de proteger el suelo de conservación en Tláhuac.

También interpusieron denuncias penales contra la alcaldía Tláhuac, a la que acusan de permitir las invasiones en los terrenos ejidales de La Ciénega.

Esta es la segunda protesta que realizan los pobladores de Tlaltemco, ya que el 25 de febrero también salieron a la calle y bloquearon avenidas, aunque ahora fueron recibidos por el secretario de Gobierno de la capital, César Cravioto.

El funcionario les informó de la

estrategia para impedir que sigan las invasiones, evitar que se pierda un metro más de áreas verdes en la ciudad, además de hacer una revisión semanal de todos los casos de gente que se dedique a eso, detectar las nuevas ocupaciones y se comprometió a que serían retiradas de inmediato.

Los ejidatarios aseguran que Cravioto les informó que se haría un desalojo total de las zonas consideradas de conservación.

Ciudad

PULSO CITADINO

JUEVES 13.03.2025

mexicovoz.com.mx Tel. 555260-6001



Van juntos Gobierno y la UNAM por la CDMX

LA JEFA de Gobierno, Clara Brugada, y el rector de la UNAM, Leonardo Lomeli, firmaron un convenio de colaboración para establecer bases, criterios y mecanismos de cooperación entre ambos con relación a temas importantes para la ciudad, como la justicia, agua, mujeres, corrupción, seguridad, salud, entre otros.

CLIMA PARA HOY

MAX. 28°

MIN. 13°



MAYORMENTE SOLEADO



DENUNCIE MALTRATO ANIMAL
Llame al 52089898

NÚMERO ÚTIL LOCALTEL
5556581111

Vecinos denuncian ante PAOT exceso de ruido

Antros, bares, terrazas... mayor fuente de ruido en tres alcaldías

Por Jonathan Castro

jonathan.castro@razon.com.mx

Debido a los establecimientos como bares, antros, terrazas, restaurantes y hasta chelerías, las alcaldías Cuauhtémoc, Benito Juárez y Miguel Hidalgo son donde más vecinos denuncian el exceso de ruido, principalmente en la noche, el cual puede causar problemas de salud, de acuerdo con la Procuraduría Ambiental y Ordenamiento Territorial (PAOT).

La titular interina del organismo local, Estela Guadalupe González Hernández, explicó a *La Razón* este tipo de negocios son los más denunciados por la ciudadanía; no obstante, también hay quejas por el ruido que hacen establecimientos de servicios, de industrias, de espectáculos o construcciones.

EL DATO

SI UN negocio al que la PAOT exhortó a bajar los niveles de ruido, tras una denuncia, no lo hace, el negocio es suspendido hasta que haga adecuaciones sobre el sonido.

"El tema de ruido es eh es mucho más denunciado que el de vibraciones y proviene la mayoría de ellas de varios establecimientos mercantiles con giros eh nocturnos, o sea, que su mayor por tiempo están en la noche trabajando.

"Los establecimientos de mayor impacto son básicamente restaurantes-bar, sobre todo aquellos que tienen terraza y que ponen música en sus terrazas", dijo.

Los datos de la PAOT muestran que, en 2020, año en el que ocurrió la pandemia por Covid-19 y hubo restricciones para los establecimientos mercantiles, hasta el 11 de marzo del presente año, el organismo local registró cinco mil 668 denuncias por ruido.

De acuerdo con la funcionaria, en la capital hay límites de ruido que los establecimientos mercantiles deben cumplir. La Norma Ambiental para la ciudad NADF-005-AMBT-2013 establece que, de las 06:00 a las 20:00 horas, los negocios no podrán superar los 65 decibeles, medida de la intensidad del sonido, desde el mismo sitio ni los 63 decibeles desde el lugar en el cual se presentó la denuncia, por ejemplo, una vivienda.

La misma norma detalla que, de 20:00 a 06:00 horas, los decibeles máximos desde el punto de la denuncia deben ser 60 y, desde el comercio, 62. En estos casos, los límites son hacia el exterior.

Además, el artículo 30 de la Ley de Establecimientos Mercantiles para la Ciu-

CUAUHTÉMOC, Benito Juárez y Miguel Hidalgo, donde hay más quejas por rebasar niveles de sonido permitidos, indica el organismo; corredores comerciales, los más problemáticos; van 116 suspensiones de establecimientos desde 2019

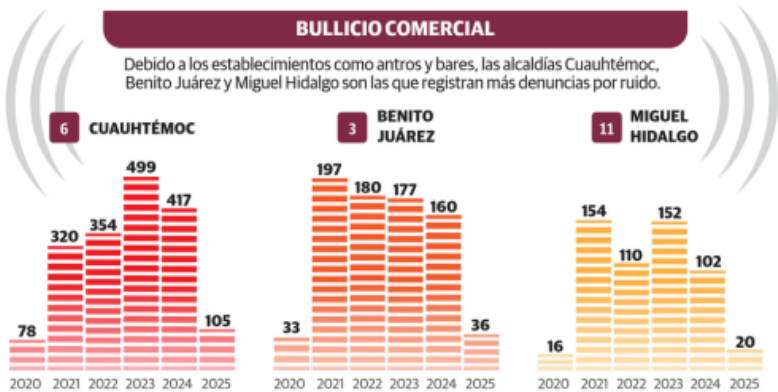

	2020	2021	2022	2023	2024	2025	Totales
1. Álvaro Obregón	8	59	44	44	49	18	222
2. Azcapotzalco	10	55	34	45	37	14	195
4. Coyoacán	15	121	90	93	91	24	434
5. Cuajimalpa de Morelos	3	7	27	17	6	2	62
7. Gustavo A. Madero	16	106	50	58	62	14	306
8. Iztacalco	5	51	33	30	27	5	151
9. Iztapalapa	17	151	74	116	89	18	465
10. La Magdalena Contreras	4	21	14	10	11	0	60
12. Milpa Alta	0	4	3	2	4	0	13
13. Tláhuac	3	36	18	18	26	8	109
14. Tlalpan	12	73	53	57	70	8	273
15. Venustiano Carranza	2	56	41	41	37	7	184
16. Xochimilco	1	26	26	19	9	3	84

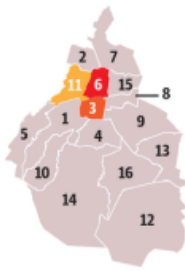

Fuente: PAOT

57

Negocios ha suspendido la PAOT en Cuauhtémoc

TERRAZAS y bares de Génova, alcaldía Cuauhtémoc, ayer, con música alta.



EL TEMA de los establecimientos de mayor impacto es, básicamente, restaurantes-bar, sobre todo aquellos que tienen terraza y que ponen música en sus terrazas"

ESTELA GONZÁLEZ
Titular interina de la PAOT



dad de México indica que los decibeles máximos en el interior del negocio deben ser 85, entre las 06:00 y las 20:00 horas, y 75, entre las 20:00 y las 06:00 horas.

Si bien la PAOT atiende las denuncias respecto a todos los establecimientos mercantiles como farmacias, papelerías, tiendas, carnicerías, entre otros, el mayor número de casos es de los centros nocturnos.

"Estos lugares generan un mayor daño a la salud, porque el ruido es un tema que va vinculado al derecho a la salud. La gente que no puede dormir, pues va a tener una afectación en su salud.

"Por eso es más estricta la norma en la noche, en los horarios en que la gente duerme", agregó González Hernández. Los reportes de la PAOT indican que,

del total de recursos ciudadanos, mil 773 fueron en Cuauhtémoc; 783, en Benito Juárez; 554, en Miguel Hidalgo; 465, en Iztapalapa; y 434, en Coyoacán.

El pasado 11 de marzo, el organismo recibió una denuncia por la música del bar La Jaus, localizado en Hamburgo 130, colonia Juárez, así como otra por la bocina dentro del negocio llamado Botánico, en Alfonso Reyes 217, colonia Condesa. Ambos casos en la alcaldía Cuauhtémoc.

En el caso de Benito Juárez, por ejemplo, el 3 de marzo una persona denunció el exceso de música grabada y en vivo dentro del Taco Bar de la 10, en calle 10 número 46, colonia San Pedro de los Pinos.

González Hernández mencionó que las denuncias se concentran más en estas demarcaciones, porque hay más establecimientos nocturnos de este tipo, así como corredores con terrazas, bares o antros. Los más "complicados", dijo, son el de Génova, calles de Coyoacán o en Polanco, sitios a los que la PAOT ha acudido a hacer exhortos para disminuir los niveles de ruido incluso en el día.

"En lo que va del año llevamos tres recorridos exhortando: uno en Polanco, uno en éste en el Centro Histórico, en las calles de Uruguay y Mesones, éstas fueron de día, porque son emisiones de establecimientos que trabajan más de día, que ponen bocinas para atraer a la gente y generar molestia", dijo.

Entre 2019 y hasta el 26 de febrero de 2025, la PAOT reportó 116 suspensiones de actividades de establecimientos por violar la norma ambiental para la ciudad NADF-005-AMBT-2013. Del total, 57 ocurrieron en Cuauhtémoc, 17, en Miguel Hidalgo y Benito Juárez, cada una.

"Son (las suspensiones) donde justamente se encuentran concentrados los mayores eh establecimientos mercantiles de estos giros de mayor impacto", aclaró la titular interina del organismo.

La funcionaria local además mencionó que a raíz de la pandemia por Covid-19, las chelerías son negocios que también impactan en la contaminación auditiva; no obstante, al no existir la figura legal de este tipo de comercios, la PAOT sólo atiende los casos de establecimientos, pues aquellas que están en la vía pública y en tianguis, por ejemplo, corresponde a las alcaldías.

González Hernández aclaró que las fechas con más denuncias por ruido en establecimientos mercantiles son, por ejemplo, en diciembre y enero por las fiestas decembrinas; también ocurre con las actividades de fines de semana, así como en el 14 de febrero, el Día del Padre, el Día de la Madre y hasta el Super Bowl.

CDMX y UNAM renuevan alianza sobre educación, ciencia e innovación



Este convenio da continuidad a un acuerdo previo firmado el 12 de junio de 2019

Fortalecimiento

Gerardo Mayoral
metropoli@cronica.com.mx

La Universidad Nacional Autónoma de México (UNAM) y el Gobierno de la Ciudad de México firmaron este miércoles el Convenio General de Colaboración con el objetivo de fortalecer el trabajo conjunto en educación, ciencia, investigación, innovación y cultura.

La firma del acuerdo se llevó a cabo en la Sala 1 de la Coordinación de Vinculación y Comunicación (CVIC) de la UNAM, con la presencia de la Jefa de Gobierno, Clara Brugada, y el rector de la universidad, Leonardo Lomelí Vanegas.

Este convenio da continuidad a un acuerdo previo firmado el 12 de junio de 2019.

ALCANCES Y OBJETIVOS DEL CONVENIO

El objetivo principal de este convenio es mantener y fortalecer un vínculo de colaboración entre el Gobierno de la Ciudad de México y la UNAM para el desarrollo de proyectos con impacto social. Para ello, se establecen diversas líneas de acción que permitirán el intercambio de conocimientos y la implementación de estrategias en distintos ámbitos.

Entre los principales alcances del convenio, destacan los siguientes puntos:

- * Intercambio de experiencias en áreas de interés común para fortalecer la docencia y la investigación.

- * Desarrollo de proyectos conjuntos en estos ámbitos con la participación de equipos mixtos de trabajo.

- * Apoyo y promoción de actividades de investigación en temas prioritarios para la ciudad.

- * Impulso a la educación continua, con programas diseñados en función de las necesidades de la sociedad.

- * Intercambio de material bibliográfico y audiovisual, así como acceso a bancos de datos e información especializada.

- * Realización de estudios, investigaciones y proyectos innovadores, acordados entre ambas instituciones.

- * Fomento del servicio social y las prácticas profesionales de estudiantes de la UNAM en áreas del gobierno capitalino.

- * Implementación de nuevas acciones de colaboración, conforme lo acuerden las partes involucradas.

Para garantizar la implementación eficaz de estas acciones, el convenio prevé la firma de convenios específicos, en los que se detallarán actividades concretas.

Cada uno de estos convenios deberá contemplar aspectos como objetivos, recursos, financiamiento, régimen fiscal y mecanismos de evaluación.

Asimismo, se conformará una Comisión Técnica integrada por representantes de la UNAM y del Gobierno de la Ciudad de México. Esta instancia será la encargada de elaborar un manual de operación, definir prioridades de trabajo, coordinar

las acciones conjuntas y resolver cualquier controversia operativa que pudiera surgir.

VIGENCIA Y RESPONSABLES DEL CONVENIO

El convenio firmado tendrá vigencia indefinida, lo que permitirá a ambas instituciones consolidar sus proyectos a largo plazo y mantener una cooperación constante en los temas establecidos.

Por parte de la UNAM, los responsables de este convenio son: el rector, Enrique del Val, Coordinador de Planeación, Evaluación y Simplificación de la Gestión Institucional. Mientras que por el Gobierno de la Ciudad de México, los responsables son: Clara Marina Brugada Molina, Jefa de Gobierno de la Ciudad de México.

* Mtro. Pablo Enrique Yanes Rizo, Secretario de Educación, Ciencia, Tecnología e Innovación de la Ciudad de México.

COMPROMISO INSTITUCIONAL Y DECLARACIONES DE AUTORIDADES

Durante la ceremonia de firma del convenio, la Jefa de Gobierno de la Ciudad de México, Clara Brugada Molina, destacó la relevancia de este acuerdo para el fortalecimiento del conocimiento y el desarrollo de políticas públicas basadas en la ciencia y la investigación.

"Estamos en un momento muy especial para la ciudad, al consolidar esta colaboración con la UNAM, la institución de educación superior más importante de México y una de las más reconocidas en América Latina", expresó.

La mandataria capitalina subrayó que la cooperación con la UNAM será clave para abordar los grandes desafíos urbanos, desde el acceso al agua y la movilidad has-

Comedores para estudiantes, una posibilidad latente

Uno de los temas que enunció el rector de la UNAM, Leonardo Lomelí, en el contexto de la colaboración con el gobierno capitalino, fue la posibilidad de que los estudiantes de bachillerato de la máxima casa de estudios cuente con comedores. "La jefa de Gobierno ha mostrado un interés especial para que podamos ofrecer este servicio y para lo cual habremos de constituir un grupo de trabajo e ir avanzando en esta importante demanda", comentó Lomelí Vanegas al respecto. Asimismo, señaló el permanente interés de los universitarios por aportar al Gobierno de la Ciudad soluciones para enfrentar los problemas que aquejan a una urbe como la nuestra y para plantear horizontes de desarrollo de mediano y largo plazo. Un ejemplo, apuntó, es el trabajo que se realiza en entidades como el Programa Universitario de Estudios de la Ciudad.

ta la educación y el bienestar social.

"Nos interesa profundizar en una visión de Ciudad del Bienestar, con equidad, justicia y sustentabilidad. Esta colaboración con la UNAM nos permitirá avanzar en temas como el acceso a la vivienda, la movilidad integrada, la seguridad y el medio ambiente", añadió.

Por su parte, el rector de la UNAM, Leonardo Lomelí Vanegas, destacó el papel histórico de la universidad en la transformación del país y la importancia de su colaboración con el gobierno de la ciudad.

"La UNAM es un espacio de innovación y justicia social. Nuestra comunidad universitaria ha participado activamente en la generación de conocimiento y en la búsqueda de soluciones a los problemas que enfrentamos. Esta alianza con el gobierno capitalino refuerza nuestro compromiso con la sociedad", afirmó.

El rector resaltó que la UNAM cuenta con más de 360,000 estudiantes y 40,000 académicos e investigadores, lo que la convierte en un referente educativo y científico a nivel nacional e internacional.

Entre los temas prioritarios de trabajo conjunto, Lomelí mencionó la necesidad de fortalecer la investigación interdisciplinaria, la formación de equipos de trabajo entre el gobierno y la universidad, y la generación de proyectos que tengan un impacto directo en la calidad de vida de los habitantes de la ciudad.

Además, se destacó la posibilidad de trabajar en proyectos conmemorativos, como la celebración de los 700 años de la fundación de Tenochtitlán, así como en estudios de innovación social enfocados en la equidad y la justicia. ●



ARCHIVO ROMINA SOLÍS

Las inundaciones en el municipio mexiquense de Chalco se registran desde 2009, según vecinos

INFRAESTRUCTURA HIDRÁULICA ES INSUFICIENTE

Invertirá Conagua 195.6 mdp en el drenaje de Chalco

La instalación del colector de casi dos kilómetros de longitud sobre avenida Solidaridad deberá estar terminado el 13 de mayo

JORGE SALCEDO

La Comisión Nacional del Agua (Conagua) destinará 195.6 millones de pesos a la rehabilitación del sistema de drenajes en Chalco ante las constantes inundaciones que afectan el municipio, según un contrato consultado por **El Sol de México**, en el portal de compras del gobierno federal, Compranet.

El 1 de marzo fue la fecha establecida para el inicio de ejecución de la obra, adjudicada de forma directa a la empresa Construcciones y Trituraciones, S.A. de C.V. (Cotrisa), que cuenta con un plazo de 74 días naturales para concluir con la instalación de un recolector y diversos sistemas de tuberías para desahogar la acumulación de lluvia.

La Conagua detalló en la Justificación de Excepción del contrato que el crecimiento del municipio de Chalco Solidaridad se hizo tomando parte del territorio de la alcaldía Tláhuac y otras partes de Ixtapaluca, Chicoloapan y La Paz. La comisión destacó que originalmente este municipio fue creado en un lago desecado "para ser utilizado en actividades de cultivo, lo que hace su suelo poco estable y con una gran cantidad de salinidad en su tierra".

En este sentido, el organismo señaló que la mayoría de los viejos cauces de agua y manantiales en Chalco desaparecieron debido a que los pobladores en las zonas serranas captan el agua de los arroyos para sus comunidades, de tal forma que solo hay escurrimientos al fondo de la cuenca durante la época de

lluvias a través del río La Compañía, que permite un gran caudal.

"Debido a que el municipio de Chalco presenta una fuerte expansión demográfica, la infraestructura hidráulica actual ha sido insuficiente para cubrir el servicio de drenaje de su población, problema que se ha visto intensificado por factores naturales como las lluvias intensas asociadas al cambio climático y subsidencia gradual, producto del tipo de suelo arcilloso de la región.

"Y por factores sociales, como la acumulación de residuos y basura en las redes de atarjeas y colectores, generando un problema grave de inundaciones continuas que provocan afectaciones severas a la población, poniendo en riesgo su vida, patrimonio, bienestar, salud, entre otros", afirmó la Conagua.

La Comisión recordó las inundaciones a partir del desbordamiento del río San Martín en la temporada de lluvias 2024, que resultó en el colapso del "insuficiente sistema de drenaje" en Chalco, que durante más de 64 días vivió sumergido en aguas residuales y de lluvia de hasta un metro con 80 centímetros.

El hundimiento ocasionado por estas inundaciones fue lo que provocó el colapso del tubo colector de aguas negras en el municipio, razón por la cual las aguas residuales se mezclaron con las lluvias de acuerdo con la Comisión de Agua del Estado de México (CAEM).

Según el Atlas de Inundaciones de 2024 del Estado de México los hechos en Chalco afectaron a cinco colonias, entre ellas Culturas de México y Jacalones, 110 inmuebles y 550 habitantes.

Tras la emergencia registrada en agosto y septiembre, pobladores exigieron una solución a fondo para este problema, pues desde hace años padecen las inundaciones.

"Lo que pedimos es que nos den solución a este problema que viene desde 2009, año con año nos prometen que se va restaurar, pero nomás no lo han hecho. Antes el agua tardaba en irse, pero se iba, esta vez no, ya subió más el nivel, se colapsó, se fracturó lo que es el conducto y no hay modo de que se vaya", señaló Juana Pineda, vecina de la colonia Culturas de México en ese entonces.

Este también fue el caso de Celestino Juárez, pues tan sólo el año pasado su casa, ubicada en la calle Tarascos, se llenó de agua ocho veces.

RECuento DE LOS DAÑOS

TRAS LAS INUNDACIONES de agosto y septiembre pasado en Chalco, 110 inmuebles y 550 habitantes de cinco colonias resultaron afectados



JUANA PINEDA
VECINA DE CHALCO

"Lo que pedimos es que nos den solución a este problema que viene desde 2009, año con año nos prometen que se va restaurar, pero nomás no lo han hecho"

Teuchitlán: Centro de exterminio

HECHOS Y SUSURROS

DOLORES COLÍN

lola-colin@hotmail.com // @rf59



El terrorífico hallazgo del Colectivo Guerreros Buscadores de Jalisco, del Rancho Izaguirre en el municipio de Teuchitlán, donde se encontró -según lo dicho por sobrevivientes- un centro de reclutamiento forzado, que contaba con tres crematorios clandestinos operados por el *Cártel de Jalisco Nueva Generación (CJNG)* y usados como centro de confinamiento, adiestramiento y exterminio. Hecho que coloca en el escenario nacional el tema de las desapariciones.

El trabajo de familiares de desaparecidos, en ocasiones organizados en colectivos, confirman que México se ha convertido en una interminable fosa clandestina.

Nos remontamos a San Fernando, Tamaulipas y podríamos seguir enumerando. Las cifras oficiales dicen que hay más de 100 mil personas desaparecidas en México.

La sociedad jalisciense y los mexicanos exigen una investigación que evite la impunidad. Sin que las autoridades se pasen la bolita. Municipio, estado y federación.

En un momento en el que Trump tiene los ojos sobre México y nos trae a trapazos.

Ya no más centros de exterminio, centros de muerte.

SUSURROS

1. La Asociación Nacional de Industrias del Plástico (ANIPAC), que encabeza Marlene Fragosó, ya inició los trámites con la Secretaría de Economía para obtener el sello distintivo HECHO EN MÉXICO. Las 7 mil empresas de la industria del plástico, representan 3.1% del PIB manufacturero y atienden los sectores automotriz, médico, aeroespacial, electrónico, alimentos y bebidas entre otros. Hoy en el Centro Citibanamex, la mayor exposición PLASTIMAGEN.

2. Active Leasing, firma mexicana liderada por Javier Muñoz, suma 17 años en el mercado del arrendamiento puro, con una cartera superior a los 2,500 millones de pesos. Respaldada por Bancomext, Nafin y NADBank, ha apoyado a más de 500 empresas en sectores como manufactura, transporte y consumo, entre otros. La flexibilidad que ofrece frente a los tradicionales préstamos bancarios la perfilan como una fuente para financiar el crecimiento de medianas y grandes empresas a través del arrendamiento puro y factoraje financiero, herramientas diseñadas para agilizar el acceso a recursos sin comprometer el flujo de efectivo ni afectar la capacidad de endeudamiento.

3. Bien por el Comité Olímpico Mexicano que se convertirá este 22 de marzo en el escenario de la 3ª Carrera con Causa: Rompiendo Tabúes Mentales. Este evento, impulsado por la Fundación MMC, de Rocio Muñoz Cano y respaldado por Grupo INDI. Así, el objetivo será promover la conciencia sobre la salud mental mediante el deporte y la solidaridad. Con recorridos de 5 y 10 km y categorías infantiles, la iniciativa busca recaudar fondos para ofrecer atención psicológica y psiquiátrica a 50 nuevos pacientes, además de respaldar a instituciones que trabajan en este ámbito. Con un donativo de 300 pesos, cada inscripción representa una oportunidad de contribuir a una causa que tiene el poder de transformar vidas. La OMS advirtió que, para 2030, estos padecimientos podrían convertirse en la principal causa de muerte a nivel global.

Las opiniones expresadas por los columnistas son independientes y no reflejan necesariamente el punto de vista de 24 HORAS.

EN EL CONGRESO CAPITALINO ESPERAN LA INICIATIVA DE LA JEFA DE GOBIERNO

Regulación de bicis eléctricas, pero sin impuestos: diputados

Finalidad. El titular de la SSC, Pablo Vázquez, opinó que el emplacamiento de estos transportes debe concientizar sobre peligros y responsabilidades

RODRIGO CEREZO

El emplacamiento de vehículos eléctricos, contemplado en la iniciativa de reforma a la Ley de Movilidad que la jefa de Gobierno, Clara Brugada, presentará debe ser analizada detenidamente, ya que es positivo hacer una regulación de estos transportes, pero sin una "política recaudatoria", consideraron diputados del PAN y Movimiento Ciudadano.

Mientras que el secretario de Seguridad Ciudadana, Pablo Vázquez, señaló que "no sólo es un tema de registro, ya que emplacar tiene un efecto pedagógico en la persona, al hacerla consciente de que conduce un vehículo sujeto a los mismos riesgos y las mismas normatividades que otro".

El reglamento de tránsito vigente en la Ciudad de México define como vehículos no motorizados a aquellos que pueden ser movidos por tracción humana, pedaleo asistido y/o propulsión eléctrica.

En este último caso, agregó, la velocidad máxima que podrán alcanzar con asistencia es de 25 kilómetros por hora y no deben circular sobre la banqueta.

El panista Federico Semerena, de la Comisión de Movilidad Sustentable y Seguridad Vial, coincidió en la necesidad de regular el tránsito de dichos vehículos, aunque consideró necesario una clasificación de las unidades para determinar cuáles deben o no ser emplacadas, debido a que no todos los vehículos comparten las mismas dimensiones y velocidades.

"Creo que debemos dividir cuáles vehículos son los que debemos de emplacar



MOTIVOS. El uso de bicicletas, scooters y triciclos aumentó considerablemente, por ello, las autoridades capitalinas buscan su ordenamiento.



MOJEL MARTINEZ CORONA

a partir de la velocidad y el peso. No es lo mismo una bicicleta eléctrica asistida, que una motocicleta eléctrica, aunque tenga un cilindraje pequeño, y eso es lo que tenemos que revisar", comentó.

El panista pidió realizar un estudio y una clasificación de los vehículos eléctricos para que la subsecretaría de Tránsito regule su movilidad.

El coordinador de MCRoyfid Torres, calificó de positiva la propuesta al señalar que es necesario establecer un orden a la circulación de vehículos motorizados eléctricos que transitan a velocidades considerables.

Sobre el emplacamiento, consideró necesario tener un registro de este tipo de vehículos toda vez que no se cuenta con uno de

Requerimos un estudio de los vehículos eléctricos, las velocidades que alcanzan, el peso que tienen, para definir cuáles podemos emplacar"

FEDERICO SEMERENA
Diputado local del PAN

motocicletas. "Hay una necesidad de saber qué es lo que está circulando por las calles de nuestra ciudad, es una medida positiva y que la implementación tiene que ser muy clara", refirió.

'Alcaldía Benito Juárez refuerza orden en obras'

Luis Mendoza, alcalde de Benito Juárez, presentará una iniciativa para definir las atribuciones en materia de construcciones entre las demarcaciones y el Gobierno, esto al anunciar la puesta en marcha de un microsítio para las manifestaciones de obra, lo cual dará transparencia a todas las acciones.

Con eso no me voy a quitar responsabilidad en materia del desarrollo inmobiliario, al contrario, voy a acompañar al gobierno en fiscalizar, en coadyuvar y estar al pendiente"

LUIS MENDOZA
Alcalde de Benito Juárez



IMPORTANCIA. Luis Mendoza, titular de la demarcación, dijo que su iniciativa eficientará las funciones de las alcaldías en el desarrollo inmobiliario.

Luis Mendoza informó que echará a andar un microsítio en el que los habitantes de la Benito Juárez podrán realizar diversos trámites, e incluso conocer, cómo van temas de manifestaciones de obra ya existentes.

"Generar en la página de internet de la alcaldía Benito Juárez un microsítio en el cual, con un clic pueda acceder el vecino a saber qué es lo que está pasando enfrente, al lado, arriba, abajo de su vivienda, quién está construyendo, por qué, quién es, esa es la parte donde estamos generando acceso más fácil para que los vecinos tengan

en tiempo real lo que sucede. El objetivo es mantener informados a las vecinas y vecinos de lo que van a construir en Benito Juárez", expuso.

Expresó que en la alcaldía impera el orden y seguridad, donde lo mismo se aplica la ley para los grandes constructores o empresas, que para los pequeños, porque el objetivo es que se tenga una sana convivencia.

Reiteró que el próximo jueves 20 de marzo, ante el Congreso de la Ciudad de México, presentará una iniciativa sobre desarrollo inmobiliario. /LUIS VALDÉS

trámites, de acuerdo a la iniciativa del alcalde en Benito Juárez, son los que buscarían delegar al Gobierno para las obras