

ES MADONNA REINA DE MODA

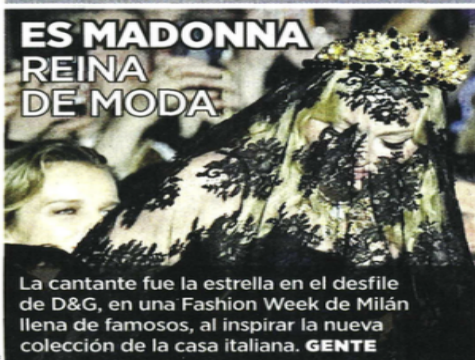

La cantante fue la estrella en el desfile de D&G, en una Fashion Week de Milán llena de famosos, al inspirar la nueva colección de la casa italiana. **GENTE**

SALEN CON VIDA

A punto de caer ante Necaxa, las Águilas del América rescatan el empate en Aguascalientes gracias a un gol de Henry Martín en tiempo de reposición.

1-1



NECAXA AMÉRICA

1-0

CRUZ AZUL GUADALAJARA



DOMINGO 22 / SEP. / 2024 CIUDAD DE MÉXICO 50 PÁGINAS. AÑO XXXI NÚMERO 11,218 \$30.00

REFORMA

C O R A Z Ó N D E M É X I C O

DOMA AL REBAÑO

Muestra Cruz Azul la categoría de líder en la Liga MX al imponerse al Guadalajara y lavarse la cara tras la derrota de media semana.

Eliminan selva para habilitar 4 bancos de extracción de piedras

Talan por Tren Maya otras 219 hectáreas

Autorizó Semarnat cuatro canteras en el Tramo 5, de Cancún a Tulum

VICTOR FUENTES

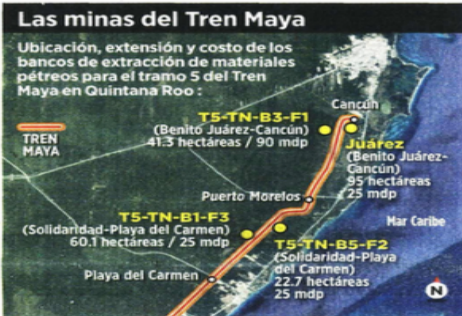

Con aval de las autoridades ambientales federales, la Secretaría de la Defensa Nacional (Sedena) eliminó 219.5 hectáreas de selva para habilitar cuatro bancos de extracción de materiales pétreos para la construcción del tramo 5 del Tren Maya.

Se trata de una superficie equivalente a 28 por ciento de las 767 hectáreas de suelo forestal que fueron desmontadas para construir ese tramo del tren que va de Cancún a Tulum.

Las obras de los bancos de extracción, que implicaron un gasto de 165 millones de pesos, fueron autorizadas provisionalmente en 2022 y 2023 por la Secretaría de Medio Ambiente y Recursos Naturales (Semarnat), sin que existiera Manifestación de Impacto Ambiental (MIA).

Ya con los trabajos avanzados, la Sedena ha estado presentando las MIA respectivas a partir del pasado 19 de

febrero, con la expectativa de que los bancos de extracción, dos de ellos en el municipio de Solidaridad y otros dos en Benito Juárez, operen entre uno y dos años.

Los materiales pétreos extraídos, que pueden ser grava, arcilla, tezontle y piedra caliza, entre otros, se están utilizando para construir terracerías, caminos, taludes y el tendido de la subrasante que soporta las vías del tren.

"Esta acción (extracción) es significativa debido a la

importancia económica y social de estos materiales en la actualidad. La disponibilidad de estos recursos no sólo facilita la construcción de viviendas y servicios, sino que también contribuye al crecimiento y desarrollo de las comunidades locales mediante la generación de empleo y la compraventa de materiales", sostiene la Sedena en las MIA.

La más reciente, presentada el 27 de agosto y todavía en proceso de consulta públi-

ca, es para una superficie de 95.5 hectáreas a un costado del derecho de vía del Tramo Cinco Norte, y forma parte de un predio de mil 677 hectáreas cercano al Aeropuerto Internacional de Cancún y al Cancún Country Club.

El documento también admite afectaciones a especies de fauna pequeñas y de lento desplazamiento.

"Como parte de las acciones del cambio de uso de suelo en terrenos forestales, se ejecutará un Programa de Restauración de Ecosistemas, donde se realizarán acciones de restauración de ecosistemas degradados, tales como instalación de oasis artificiales para la fauna silvestre y enriquecimiento de zonas degradadas con la plantación de especies nativas", ofrece la Sedena en la MIA.

El Presidente Andrés Manuel López Obrador hizo el 7 de septiembre el recorrido inicial en el Tramo Cinco Sur, de Playa del Carmen a Tulum, pese a que un tribunal federal había ordenado suspender las obras desde finales de enero, ante evidencia de afectaciones ambientales prohibidas por Semarnat al aprobar la MIA respectiva.

Renovará Morena 10 de 12 posiciones en su dirigencia

ERIKA HERNÁNDEZ

Aunque inicialmente se había hablado para ser un operador de Claudia Sheinbaum quien estaría al frente de la Secretaría General, ayer se les informó a los congresistas que la propuesta es Carolina Rangel, ex secretaria de Bienestar en Michoacán y ex integrante de la Ayudantía de AMLO.

López Beltrán quedará como secretario de Organización, área clave, pues de él dependerá la actualización del padrón de militantes, la estrategia política, la creación de comités de la 4T, la comunicación con las dirigencias estatales y la definición de candidaturas.

Hoy domingo, 3 mil congresistas de Morena renovarán 10 de las 12 posiciones de la dirigencia nacional.

Se perfila que, durante los próximos tres años, el partido esté en manos de una nueva generación de jóvenes morenistas, entre ellos Andrés Manuel López Beltrán, de 38 años, hijo del Presidente López Obrador.

Luisa María Alcalde, Secretaria del Trabajo entre 2018 y 2023 y actual titular de Gobernación, será la nueva presidenta de Morena. Asumirá el 1 de octubre, tras concluir su gestión en Segob.



CIMBRA EXPLOSIÓN A COYOACÁN

Doce personas lesionadas, entre ellas una menor de 6 años, y 30 viviendas dañadas fue el saldo que dejó una explosión por acumulación de gas en la Colonia Los Reyes. **CIUDAD**

Tumba Magistrada dichos de Barreda

IRIS VELÁZQUEZ

La presidenta del Tribunal Superior de Justicia de Campeche, Virginia Leticia Lizama Centurión, desmintió la versión del senador Daniel Barreda, de MC, al afirmar que éste no estuvo en la Sala de Juicios Orales en la entidad el día que se aprobó la reforma judicial.

Según el emecista, el 10 de septiembre llegó a la sala donde —aseguró— estaba retenido su padre, y durante casi 12 horas estuvo comunica-

do y bajo la condición de que si se retiraba del lugar, procesarían a su familiar.

"Ni fueron detenidos ni tuvieron ninguna audiencia. El padre de él no tiene ninguna causa en su contra, entonces, el argumento se cae", indicó la Magistrada a medios locales en Campeche.

"Fue el actuario y revisó todo el edificio, las bodegas, los baños, todo, y pues el señor no estaba. Entonces, no sé dónde estaría, pero en el edificio, en el momento, no estaba", enfatizó Lizama.

MÁS MILITARES Y MUERTOS EN SINALOA



Mientras la Sedena anunciaba la llegada de 600 militares más a Sinaloa, 5 cuerpos fueron abandonados al sur de Culiacán. Ayer se registraron 10 muertes —incluyendo tres hombres abatidos en un enfrentamiento con fuerzas de seguridad—, con lo que suman 70 asesinados en 13 días en el estado. **PÁG. 3**

LAS BALACERAS

LOS CABOS SUELTOS DE LA REFORMA

La reforma judicial cambiará las estructuras que sustentaron al Poder Judicial desde el Siglo 20. En lo que se implementa, ha generado una serie de dudas, entre ellas:

- La reforma permite participar "en foros de debate en condiciones de equidad", ¿cómo se podría hacer un debate equitativo entre 91 candidatos a Ministros?
- Los "jueces sin rostro" para delincuencia organizada también tendrán que ser electos y serán especialistas en materia penal. ¿Cómo se garantizará su anonimato?

LA SENA

PÁGINA 11

CUESTIONAN INICIATIVA SOBRE CONTROL DE ARMAS

BENITO JIMÉNEZ Y UREL VÉLEZ

La iniciativa para regular el uso de armas de fuego propuesta por AMLO pretende regular el armamento legal y difícilmente combatirá la proliferación ilegal de armas, coinciden expertos.

Un General retirado expresó que la iniciativa se enfoca en quienes tienen sus armas registradas ante la Sedena, lo que resulta un desperdicio.

"La mayoría de los homicidios que se cometen en el País ocurren con cartuchos y armas que no están registradas, con armas ilegales, y lo que pretende la ley es meter en cintura a quienes usan armas registradas ante la ley, que sirven para defenderse de un delito", advirtió.

El registro de armas federales es de alrededor de 160 mil. Sin embargo, de acuerdo con la ATF, de EU, cada año se trafican a México unas 20 mil armas.

La iniciativa enviada por el Ejecutivo restringe la venta del calibre .22, regula las usadas en Gotcha y hasta el uso de mirillas en los rifles, comunes en los clubes de caza o deportivos.

Grupos de caza y tiro del País advirtieron que la iniciativa terminará de hundir el turismo cinegético, que apenas daba muestras de recuperación tras años afectado por la inseguridad. Nuevo León, Coahuila y Tamaulipas serían de los Estados más perjudicados porque tienen una amplia tradición de cacería en ranchos cinegéticos.

61097200023



EL UNIVERSAL

www.eluniversal.com.mx

EL GRAN DIARIO DE MÉXICO

ElUniversalOnline @El_Universal_Mx \$20

Domingo 22 de septiembre de 2024

domingo



IMAGEN DEL DÍA

BLINDAN TOMA DE POSESIÓN DE SHEINBAUM EN SAN LÁZARO

CARLOS MEJA. EL UNIVERSAL

METRÓPOLI



El Trolebús llegará a Mixcoac un año tarde

La ruta comenzará a operar en 2025, aunque su inauguración estaba prevista para marzo pasado. | A16 |

CONFABULARIO CURADORES MEXICANOS CONQUISTAN LOS ÁNGELES

Tres gestores culturales lideran museos en la ciudad con mayor presencia latina en Estados Unidos



ESPECTÁCULOS



30 AÑOS DE SER FRIENDS

La serie estadounidense, que definió la amistad de una generación, sigue triunfando en la era del streaming. | A24 |

ENVÍAN MÁS MILITARES

ARDE CULIACÁN ENTRE BALACERAS Y ATAQUES

Texto: JAVIER CABRERA —estados@eluniversal.com.mx

A pesar de que el Ejército desplegó otros 600 elementos en el decimotercer día de guerra entre *Chapitos* y *Mayos* en Sinaloa, **la jornada terminó con el hallazgo de cuerpos, hubo 13 personas asesinadas y se registraron enfrentamientos entre fuerzas federales y civiles armados que atemorizaron a la población** | NACIÓN | A4

AYOTZINAPA A 10 AÑOS

Normal, entre la rebeldía y un exceso de politización

PERIODISMO DE INVESTIGACIÓN Y DATOS

Hoy, dos visiones se confrontan: perpetuar el modelo educativo actual o intervenir. Mientras algunos ven a la institución como semillero de activistas, otros consideran que debería destacar por su desempeño escolar | NACIÓN | A8



CRISTINA, LA VOCERA DE UNA PESADILLA SIN FIN

La madre de Benjamín Ascencio, normalista desaparecido, se ha empoderado al compartir la tragedia que marcó a Iguala hace 10 años. | A10 |

En Morena se inaugura la dinastía de los López

Ante la renovación de la dirigencia nacional del partido guida, expertos prevén una clara sucesión familiar con la designación de Andrés López Beltrán y Luisa María Alcalde, figuras que garantizan la influencia del Presidente dentro del movimiento

EL DATO

Morena cambia de dirigencia en un proceso cerrado, con una línea política definida y en el que no caben militantes ni simpatizantes.

| NACIÓN | A6

LA DOS



Israel ataca el sur de Líbano

El ejército del Estado hebreo arrecia su ofensiva y Hezbolá responde con cientos de cohetes.

OPINIÓN

NACIÓN

A5 Hernán Gómez
A7 Claudio Ochoa Huerta
A15 Ulrich Richter

EL TIEMPO	Máx	Mín	Nubado
CDMX	25	13	Nubado
Guadalajara	29	18	Tormenta
Monterrey	32	22	Nubado

Año 107.
Número 39015
CDMX
44 págs.



9 771870 156012

39015

DOMINGO

22 DE SEPTIEMBRE DE 2024

AÑO CVIII TOMO V, NO. 39,999 CIUDAD DE MÉXICO 40 PÁGINAS \$20.00

EXCELSIOR

PERIÓDICO PARA LA VIDA NACIONAL

SE AFIANZAN EN LA CUMBRE

Con gol de Rivero, Cruz Azul arrolló a Chivas y defendió su liderato.

CRUZ AZUL	1	0	CHIVAS
OTROS PARTIDOS:			
NECAXA	1-1	AMÉRICA	
RAYADOS	0-0	MAZATLÁN	
LEÓN	1-0	SAN LUIS	



José Rivero

Willer Ditta

ADRENALINA

FUNCIÓN Y TODO QUEDA EN FAMILIA

La banda de pop-punk Fall Out Boy espera reunir a viejos y nuevos fanáticos mexicanos para su concierto del miércoles, el primero en nuestro país en diez años.



Fotos: Cortesía Ocesa

DOMINICAL

FUNCIÓN ¡ESTARÁN PARA TI!

Proyecciones al aire libre, recorridos en NY y maratón de la serie son actividades que se realizarán hoy por los 30 años de Friends. / 6



EXPRESIONES

ELENA GARRO, INÉDITA

En su nuevo libro, la investigadora Patricia Rosas Lopátegui devela poesía y cartas de la escritora. / 22



Fotos: Especial

TRES SON EXTRANJERAS

Seis organizaciones delictivas dominan la trata en México

POR RAÚL FLORES

Con alianzas separadas, seis grupos criminales operan redes de trata que parten de Colombia, Venezuela y países de Centroamérica para secuestrar y explotar a víctimas en México.

De acuerdo con informes del Departamento de Estado de EU, la Oficina de Naciones Unidas contra la

Droga y el Delito y organizaciones civiles, la lista la encabeza el Tren de Aragua, de Venezuela, la Mara Salvatrucha y el Barrio 18, así como los cárteles del Pacífico, Jalisco Nueva Generación y La Unión, las cuales han tomado el control de este delito, extendiendo su violencia más allá del narcotráfico.

PRIMERA | PÁGINA 13



Foto: Especial

ALCALDÍA COYOACÁN

EXPLOSIÓN DAÑÓ 30 CASAS

Un estallido, originado cuando una pipa de gas LP abastecía una vivienda ubicada en la colonia Los Reyes, dejó al menos diez heridos, entre ellos una niña de siete años. Una treintena de vecinos fue desalojada mientras se evalúan los inmuebles afectados. La Fiscalía local investiga a dos piperos involucrados. / 18

PRIMERA RETRATO HABLADO



Ilustración: Erick Retana

Abre paso en Morena al relevo generacional

A la secretaria de Gobernación más joven en la historia de México le gusta jugar squash y andar en bicicleta. Hoy, Luisa María Alcalde será elegida como la nueva dirigente nacional de Morena. / 6

PRIMERA

Arriban a Sinaloa 600 militares; sólo ayer, diez muertos

Un tiroteo entre civiles armados y autoridades estatales y federales en el Desarrollo Urbano Tres Ríos, que concentra restaurantes y centros comerciales, desató pánico en la población. / 12

PRIMERA

Reaprehenden a implicado en el caso Ayotzinapa

Felipe Rodríguez, *El Cepillo*, fue detenido en 2015, pero salió libre en 2018 tras comprobarse que sufrió tortura para declarar que participó en la desaparición de los 43 normalistas. / 12

EXCELSIOR

Vianey Esquinca	8
Rafael Álvarez Cordero	10
Carlos Carranza	11



MAPEO OMITE EFECTOS TELÚRICOS EN SUELOS BLANDOS

Con más riesgo por sismos, 657 municipios

POR OLIMPIA ÁVILA

Un mapeo del riesgo sísmico en el país pone en peligro a la población de al menos 657 municipios, 26.6% del total del país, de acuerdo con datos del Centro Nacional de Prevención de Desastres.

El Manual de Obras Civiles de la CFE, que proporciona información y requisitos mínimos para la construcción de edificios, sólo es aplicable a estructuras construidas en terreno firme y deja de lado

los efectos de los sismos en suelos blandos, que amplifican el movimiento telúrico, detalla el Cenapred.

De acuerdo con un análisis realizado por **Excelsior**, los 657 municipios están en zonas con sismicidad alta o muy alta, a lo que se suma el riesgo de posibles modificaciones en la amplitud y duración de las ondas sísmicas debido al suelo blando, o bien, hay peligro de deslizamiento de laderas a causa del movimiento.

VULNERABILIDAD

El mapeo de CFE divide al país en las zonas A, B, C y D, de baja a muy alta sismicidad.

Esta regionalización sólo aplica para estructuras construidas en terreno firme.

Además de alta sismicidad, 21 municipios tienen suelos blandos y riesgo de deslaves.

En la Ciudad de México, por ejemplo, la presencia de suelos blandos hace que las estructuras construidas en la superficie se agiten de forma más violenta y por más tiempo durante un terremoto.

Además de en la CDMX, los suelos blandos se conjuntan con alta o muy alta sismicidad en 186 municipios de Veracruz (38), Oaxaca (35), Puebla (20), Estado de México (15), Chiapas (13) y Jalisco (11), entre otras entidades.

PRIMERA | PÁGINA 17

INSTALARÁ UNA COMISIÓN TEMPORAL

INE inicia ruta para elección de juzgadores

LOS CONSEJEROS Jorge Montaña, Rita López y Norma de la Cruz propondrán los lineamientos de organización, cómputo, vigilancia y fiscalización para el proceso de 2025

POR HÉCTOR FIGUEROA

El Instituto Nacional Electoral (INE) dio el primer paso para organizar la elección de jueces, magistrados de circuito y ministros de la Corte prevista para el próximo año, derivada de la reforma judicial.

La Comisión Temporal del Proceso Electoral Extraordinario del Poder Judicial de la Federación 2024-2025 estará presidida por Jorge Montaña e integrada también por Rita López y Norma de la Cruz.

Los dos primeros llegaron al INE en 2023, mientras que De la Cruz está desde 2020. Los tres consejeros electorales deberán proponer a sus compañeros del Consejo General el diseño de los comicios, así como tener contacto con los senadores y diputados para que les aclaren las dudas sobre la implementación de la reforma judicial y la organización de las elecciones.

Lo anterior, debido a que ante la falta de una ley



Jorge Montaña Ventura.



Rita Bell López Vences.



Norma Irene de la Cruz Magaña.

Fotos: Tomadita de X

PRIMERA Se alista reforma a las fiscalías: Noroña

La presidenta electa, Claudia Sheinbaum, trabaja en iniciativas de ley que complementen aspectos que no se tocaron en la reforma judicial, afirmó el presidente del Senado. / 4

reglamentaría sobre dicha elección, el INE podrá emitir los acuerdos necesarios para la organización, desarrollo, cómputo, vigilancia y fiscalización de ese proceso extraordinario.

Entre las principales

acciones que deberá realizar dicha comisión está la creación de un plan integral y el calendario del proceso electivo, así como el plan presupuestal.

El lunes, después de que el INE realice una ceremonia cívica a las 8:00 horas, para arrancar formalmente con el proceso para la elección judicial, se aprobará la integración de dicho órgano interno.

La mayoría de consejeros descartó participar en la comisión, pues están en desacuerdo con la reforma judicial.

PRIMERA | PÁGINA 2



La Jornada

DIRECTORA GENERAL: CARMEN LIRA SAADE
DIRECTOR FUNDADOR: CARLOS PAYÁN VELVER

DOMINGO 22 DE SEPTIEMBRE DE 2024 // CIUDAD DE MÉXICO // AÑO 41 // NÚMERO 14435 // Precio 10 pesos

Irán muestra poderío militar en medio de tensión regional



▲ El nuevo misil *Yihad* de propulsión sólida fue concebido y fabricado por la rama aeroespacial de los Guardianes de la Revolución, la milicia de la República Islámica, y tiene un alcance operativo de mil kilómetros. Fue exhibido durante un desfile militar en Teherán, junto con un dron de ataque unidireccional que puede recorrer 4

mil kilómetros. "Nuestras capacidades defensivas y disuasorias se han desarrollado hasta tal punto que ni los demonios soñarían con agredir a nuestro amado país", advirtió el nuevo presidente, Masud Pezeshkian, durante la conmemoración de la guerra contra Irak (1980-1988). Foto Afp AGENCIAS / P 17

Intercambio de ataques entre Israel y Líbano aviva temores de guerra total

● Tel Aviv bombardea escuela-refugio en Gaza; era un centro de mando de Hamas, sostiene

AGENCIAS / P 16 Y 17

Comienza INE preparativos para elección de jueces

● Mañana se integrará la comisión encargada

JESSICA XANTOMILA / P 6

Refuerzan la vigilancia en Culiacán 600 soldados más

● Trasladan a *El Piyi* al penal de Almoloya

I. SÁNCHEZ Y G. CASTILLO / P 3 Y 20

Es un mercado en expansión: agencia estadounidense

Llega a México 72% de armas que salen ilícitamente de EU

● En cinco años, el trasiego aumentó 20%, tres veces más que hacia Canadá

● Texas, Arizona y California son tres de las principales rutas de tráfico

● "Primer estudio exhaustivo en dos décadas" incluyó 10 mil investigaciones

● Entre los mayores receptores también están Bahamas, Haití y Brasil: ATF

ARTURO SÁNCHEZ JIMÉNEZ / P 3

El FMI y sus destructivos recargos

JOSEPH E. STIGLITZ, ESPECIAL PARA LA JORNADA / P 14

El Grito

ELENA PONIATOWSKA
CULTURA

HOY



Rayuela

Ahí está un dato sobre el involucramiento de Estados Unidos en la violencia en México.

Lajornada



www.jornada.com.mx

DIRECTORA GENERAL: CARMEN LIRA SAOJE // DIRECTOR FUNDADOR: CARLOS PAVÁN VELVER

DOMINGO 22 DE SEPTIEMBRE DE 2024

OPINIÓN

Rolando Cordera Campos	11
Antonio Gershenson	11
Jorge Durand	12
Alonso Romero	12
Ángeles González Garnio	26
Leonardo García Tsao	Espectáculos
Carlos Bonfil	Espectáculos

COLUMNA

Bajo la Lupa	
Alfredo Jalife-Rahme	10



7 502228 390008

Inestabilidad de laderas pone en riesgo a miles de familias en CDMX

Explosión de gas en Coyoacán



▲ El estallido por acumulación de gas LP, seguido de un incendio en una vivienda del callejón Las Flores, en el pueblo de Los Reyes Coyoacán, dejó 12 personas

lesionadas, seis con quemaduras graves, por lo que permanecen hospitalizadas. La onda expansiva dañó siete inmuebles más. Foto La Jornada JOSEFINA QUINTERO / P 24

● En Iztapalapa hay 206 colonias en peligro; 55 en grado alto, indica la alcaldía

● En los límites de A. Obregón y M. Contreras viven con temor por deslaves en barranca

● Vecinos de Lomas de la Era exigen edificar un muro de contención

● Advierten que las medidas de prevención resultan insuficientes

ÁNGEL BOLAÑOS Y ELBA M. BRAVO / P 23

Inundaciones seguirán en Chalco hasta no acabar obras de un colector

● “Llueve tantito y el agua se va para arriba; nos afecta física y emocionalmente”, lamenta damnificado

RENÉ RAMÓN, CORRESPONSAL / P 22

Apostamos por otro medio siglo: rector

Hace 50 años, UAM innovó el modelo de educación superior

● Nació para atender a jóvenes de la periferia que no accedían a otras universidades, dice

VÍCTOR BALLINAS / P 10

Protagoniza planeación de tráfico urbano

China: la bicicleta se vuelve emblema de desarrollo verde

● Se prevé que este año el mercado de renta genere 5 mil 520 mdd en ese país

DORA VILLANUEVA, ENVIADA / P 13



FOTO: CORTESÍA



Carrera Vertical en la CDMX

El Heroico Cuerpo de Bomberos de la Ciudad de México llevó a cabo la 5ª Carrera Vertical, en la que participaron elementos de distintas corporaciones; se trata de un ejercicio que no sólo refuerza la unidad entre los integrantes de diferentes cuerpos de emergencia, también es una práctica que sirve para perfeccionar sus habilidades. **PAG. 10**

Migración en la frontera norte alcanza niveles históricos; 13 millones en 6 años

- Entre diciembre de 2018 y septiembre de 2024, la frontera norte se consolidó como un foco neurálgico para migrantes de Centroamérica, Sudamérica y el Caribe
- Ciudad Juárez, que colinda con El Paso, Texas, ha sido uno de los principales corredores migratorios, donde miles de personas esperan en albergues
- Autoridades de México y EU han intensificado sus operativos de vigilancia y deportación, aunque esto no ha frenado el constante flujo de migrantes.

PAG. 5

NACIONAL

Arriban a Culiacán 600 elementos del Ejército para reforzar la seguridad

Las tareas de este contingente militar es la de disuasión y prevención del delito, patrullajes, reconocimientos y la instalación de retenes militares de seguridad para inhibir la violencia por una guerra entre grupos rivales del Cártel de Sinaloa. **PAG. 5**

CUARTOSCURO



MUNDO

"El desperdicio de alimentos es un escándalo", afirma el Papa

- Lamentó que haya Estados que disponen de enormes recursos y siguen aislados a nivel financiero o global

PAG. 16

OPINIÓN



Rafael Cardona

El fracaso de Iguala-Ayotzinapa

Página 2



Fernando Martínez González

Culiacán en crisis

Página 4

LA ESQUINA

Los viejos dilemas, la migración, la seguridad, el tráfico de armas y otros en la Frontera Norte, están en la lista de prioridades tanto de México como de Estados Unidos. De este lado, el equipo para atender estos asuntos en el próximo gobierno es de primera y eso hace albergar esperanzas justificadas. Los resultados positivos en estos rubros podrían verse casi de inmediato

www.elsoldemexico.com.mx



El Sol de México

10 años
SIN LOS 43

¿Dónde están?

Una década, dos gobiernos, tres versiones, 43 estudiantes desaparecidos y la pregunta sigue en el aire: ¿dónde están? Han pasado 10 años de la Noche de Iguala y nadie sabe quién ordenó el ataque a los jóvenes, por qué lo hizo, quiénes fueron cómplices. Tampoco hay una sola sentencia para los más de 100 detenidos y señalados como presuntos responsables. Sus familiares no pierden la esperanza de encontrar a los normalistas, confían en que la presidenta electa, Claudia Sheinbaum los ayude en su búsqueda. **FinD**

CIUDAD DE MÉXICO | **DOMINGO 22 DE SEPTIEMBRE DE 2024** | AÑO LIX | NO. 21,240 | ORGANIZACIÓN EDITORIAL MEXICANA



PAQUITA RAMOS DE VÁZQUEZ / PRESIDENTA Y DIRECTORA GENERAL

\$10.00

POR CONTRATACIÓN DE CUBANOS

Amagan congresistas de EU

En una resolución bipartidista, la Cámara de Representantes instó al presidente Joe Biden a revocar visas a personas y organizaciones de países que hayan aceptado el envío de médicos cubanos, como es el caso de México, una actividad que el Capitolio considera como trata de personas y trabajo forzoso. **Pág. 4**

OTRA VEZ SINALOA

Balacera en Culiacán

Culiacán. Al cumplirse 12 días de violencia, comensales y clientes de la plaza Cuatro Ríos fueron testigos de un enfrentamiento entre civiles armados en un complejo de departamentos ubicado al frente del lugar. Tras una hora de balas arribaron fuerzas de seguridad de los tres órdenes. **Pág. 8**

DE PERFIL

30 años de La Barranca

José Manuel Aguilera habla en entrevista de la pasión que rige su existencia: La música. El 27 de septiembre celebrará en el Teatro de la Ciudad Esperanza Iris el aniversario de la banda que fundó en 1994 y el lanzamiento de su disco *Antimateria*. **GOSSIP**



FOTO: AP

EL HERALDO

D E M É X I C O

\$10



NUEVA ERA / AÑO.08 /
NO. 22657 /
DOMINGO 22 DE
SEPTIEMBRE DE 2024



HERALDODEMEXICO.COM.MX



#SEDENA

REFUERZAN 600 MILITARES SEGURIDAD EN CULIACÁN P8



FOTO: ESPECIAL

#SHEINBAUM
VAN 20 MIL MÉDICOS A ATENCIÓN DE ADULTOS MAYORES P5

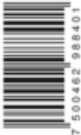

#LUIA MARIÁ ALCALDE

LLEGA SIN RIVAL A ELECCIÓN EN MORENA P4

FOTO: ESPECIAL

#DIPUTADOSDELESTADO

ELIMINAN AUTONOMÍA DE UNIVERSIDAD DE SINALOA

CONGRESO APRUEBA REFORMA A LEY ORGÁNICA DE LA UAS PARA ELEGIR AL RECTOR POR VOTO DIRECTO. COMUNIDAD ANUNCIA MOVILIZACIONES

POR M. COTORET Y M. ACEVES / P8



CASA DE APUESTAS OFICIAL
LIGA BBVA A24

HORARIO	PARTIDOS 22 DE SEPTIEMBRE		LOCAL	EMPATE	VISITANTE
17:00	PUMAS	VS	TIJUANA	+150	+365
19:00	JUÁREZ	VS	TIGRES	+290	-114
19:05	SANTOS	VS	TOLUCA	+470	-173

ESTOS MOMENTOS, FECHAS Y HORARIOS PUEDEN CAMBIAR EN CUALQUIER MOMENTO. CONSULTALOS ANTES DE METER TU APUESTA.

Si apuestas \$1,000 a este parlay cobrarías: \$4,960

*VALOR ESTO PARA NUESTROS JUGADORES PRIMARIO. SEGURO DE CALIFICACIÓN INVERSIÓN RESPONSABLEMENTE. LOS AJUSTES DE OBLIGACIÓN ESTÁN PROHIBIDOS PARA MEMBROS DE ESAL CONSULTA TÉRMINOS Y CONDICIONES EN CALIENTE.MX

Recibe de regalo*
\$1,000
EN DEPÓSITO



BAJA LA APP EN CALIENTE.MX

www.la-prensa.com.mx



LA PRENSA® 

EL PERIÓDICO QUE DICE LO QUE OTROS CALLAN®



10 años SIN LOS B

¿Dónde están?

Una década, dos gobiernos, tres versiones, 43 estudiantes desaparecidos y la pregunta sigue en el aire: ¿dónde están? Han pasado 10 años de la Noche de Iguala y nadie sabe quién ordenó el ataque a los jóvenes, por qué lo hizo, quiénes fueron cómplices. Tampoco hay una sola sentencia para los más de 100 detenidos y señalados como presuntos responsables. Sus familiares no pierden la esperanza de encontrar a los normalistas, confían en que la presidenta electa, Claudia Sheinbaum los ayude en su búsqueda.

FinD



La Prensa Oficial



@laprensaem

DOMINGO 22 DE SEPTIEMBRE DE 2024

DIRECTOR, LUIS CARRILES | AÑO XXVII | NÚM. 35,032 | ORGANIZACIÓN EDITORIAL MEXICANA | PAQUITA RAMOS DE VÁZQUEZ, PRESIDENTA Y DIRECTORA GENERAL®

La basura, el principal problema en la Presa Becerra C, en Álvaro Obregón; vecinos temen a las lluvias

Pág. 3

Concentran seis alcaldías mayor parte de viviendas que requieren intervención por sismos:

Pág. 13

La estrategia Basura Cero redujo 1,500 toneladas al día de residuos que llegan a depósito

Pág. 4



unomásuno Nacional

10 Pesos

CRÍTICO Y VERAZ

www.unomasuno.com.mx @unomasunomx

unomasunoMXoficial

Presidente Editor: Dr. Naim Libien Kauí

Directora General: Dra. Karina A. Rocha

Año XLVII NÚMERO 16296



I **N** **E** inicia proceso para **ELEGIR** **JUZGADORES**, pese a **impugnaciones** contra reforma al Poder Judicial



Guadalupe Taddei Zavala P.3

MORENA



Mario Delgado Carrillo

RENUEVA hoy **dirigencia**

para elegir nuevo **PRESIDENTE** Y **SECRETARIO GENERAL**

María Luisa Alcalde Luján



P.5

Canciller Bárcena pide a **diplomáticos** extranjeros **SER "ALIADOS"** del **GOBIERNO**



P.6

México tiene problemas de **INSEGURIDAD** y **VIOLENCIA**: **Ken Salazar**



TEPJF denuncia amenazas

de representantes empresariales y políticos por mayoría de Morena en Diputados

P.9



P.8

...CINCO PA' LLEVAR A LA MORGUE
Y CON EL SELLO DEL MAYO ZAMBADA

SEGURIDAD 6

EN CULIACÁN

SOMBRERO DE PAJA

\$10
36 PÁGS.



Especial

¿QUÉ TE 'TAS
TRAMANDO?

ENSEÑA LOS PECHOS
EN APOYO A TRUMP

SHOW 19



AVA LOUISE

Instagram @avalouise

Alberto Neri



¡AH, GARAY! PLANCHA CAMIÓN DE BASURA
A CICLISTA EN CANAL DE GARAY 4

DOMINGO 22 DE SEPTIEMBRE DEL 2024.

metro

CIUDAD DE MÉXICO

LECTURA DE



**¡CHIN, GAS
A TU CASA!**

DEJA EXPLOSIÓN INMUEBLE
DESTRUIDO Y DOCE LESIONADOS
EN COYOACÁN PÁGINA 3

Alberto Neri



AMÉRICA

NECAXA
1
AMÉRICA
1

HENRY MARTÍN LOGRA
RÉCORD Y SALVA EL EMPATE
PARA LAS ÁGUILAS

8 >

FOTO: MEXSPORT

ESTO

EL DIARIO DE LOS DEPORTISTAS

PREMIER LEAGUE

FULHAM
3
NEWCASTLE
1

RAÚL MARCA SU GOL 99 EN
EUROPA Y FULHAM LE QUITA
LO INVICTO AL NEWCASTLE

15 >

FOTO: REUTERS

¡SUPERMAN!

2 A 5 >

JORNADA 9

CRUZ AZUL
1
GUADALAJARA
0

EN EL DÍA DEL HOMENAJE AL INMORTAL MIGUEL MARÍN, EL PORTERO COLOMBIANO KEVIN MIER HIZO RECORDAR AL GRAN GATO CON LANCES DECISIVOS EN EL TRIUNFO SOBRE CHIVAS, QUE PERMITE A LA MÁQUINA AFIANZAR LA CIMA DEL TORNEO

FOTO: LUIS GARDUÑO

caliente.mx

CASA DE APUESTAS OFICIAL
LIGA BBVA A24

HORARIO	PARTIDOS 22 DE SEPTIEMBRE		LOCAL	EMPATE	VISITANTE
17:00	PUMAS	VS	TIJUANA	-150	+290 +365
19:00	JUÁREZ	VS	TIGRES	+290	+250 -114
19:05	SANTOS	VS	TOLUCA	+470	+280 -173

ESTOS MOMIOS, FECHAS Y HORARIOS PUEDEN CAMBIAR EN CUALQUIER MOMENTO. CONSULTALDS ANTES DE METER TU APUESTA.

Si apuestas \$1,000 a este parlay cobrarías: \$4,960

Recibe de regalo* \$1,000 SIN DEPÓSITO

BAJA LA APP EN caliente.mx

*VALEO SÓLO PARA NUEVOS USUARIOS. FORMAS: BOLA O GOLFO. JUEGA RESPONSABLEMENTE. LOS AJEDOS CON APUESTA ESTÁN PROHIBIDOS PARA MENORES DE EDA. CONSULTA TÉRMINOS Y CONDICIONES EN CALIENTE.MX



ESTRAGOS

Las lluvias y rachas de viento provocaron anegaciones y caídas de árboles. En la Colonia Tlacopac, en Álvaro Obregón, un árbol cayó de raíz y quedó cruzado a lo ancho de la Calle José de Teresa.



Una meta vertical

Con hasta 20 kilos de equipo encima, bomberos compitieron ayer en la Carrera Vertical, cuya meta se ubica en el piso 56 de un rascacielos de Paseo de la Reforma. **SEGURIDAD**

@reformaciudad

ciudad@reforma.com

CIUDAD

DOMINGO 22 / SEP. / 2024 / Tel. 555-628-7176 / Editor: Inti Vargas

HOY: ☁️ NUBLADO MIN. 14°C MAX. 26°C

TODOS CIRCULAN

Reporta las fugas de agua en línea. Ingresar al portal de Locatel y dar clic en Reporte SUAC.

Colapsan vías trabajos de Cablebús e Interurbano

Asfixian Santa Fe obras simultáneas

Ubican los vecinos al menos 7 puntos que son conflictivos para la movilidad

IVÁN SOSA

La movilidad en Santa Fe está colapsada por al menos siete obras que se realizan de forma simultánea en vialidades de la zona, acusó la Asociación de Colonos.

Los trabajos, relacionados con el Tren Interurbano México-Toluca y la Línea 3 del Cablebús, generan bloqueos tanto en los accesos como en las vías internas del área.

"Casi siempre está llena la glorieta de Televisa y, con la construcción de la terminal del Cablebús, tienen prácticamente cerrado el paso sobre Vasco de Quiroga, en el Pueblo de Santa Fe", expuso la presidenta de la Asociación, Itziar de Luisa.

Las obras del Cablebús afectan tanto a la zona del Pueblo de Santa Fe como Avenida Constituyentes.

Los usuarios que buscan llegar en transporte público desde Metro Balderas, Tabacaya y Observatorio se encuentran con asentamientos viales a lo largo del recorrido.

El trayecto del Ecobús desde Balderas hacia la base de Santa Fe toma casi dos horas.

De Luisa subrayó que, aun cuando el Cablebús abra en los siguientes días, los trabajos continuarán... y con estos las afectaciones viales.

"Pueden inaugurar el Cablebús la próxima semana, pero las ollas de cemento, las obras van a seguir con los taponos en el Pueblo de Santa Fe y en la vialidad paralela, Avenida Constituyentes". En Avenida Vasco de Quiroga, frente a la Universidad Iberoamericana, la mitad de los carriles es utilizada como estacionamiento de la maquinaria empleada en la edificación del Tren que, se espera, en diciembre pueda llegar a la estación Observatorio.

A adicionalmente, de la Ibero al Centro Comercial Santa Fe, de seis carriles sólo están disponibles dos, los cuales se encuentran acotados por traficantes.

"En estos trayectos pueden estacionar la maquinaria sobre uno de los carriles, para reducir los tiempos dentro de Santa Fe, en donde se hacen hasta dos horas", apuntó.

Las obras del Interurbano impactan también el acceso a la zona corporativa desde la Supervía del Poniente, por los Puentes de los Poetas y Punta Santa Fe. En ese tramo también se llevan a cabo tareas de mantenimiento en las juntas constructivas de la vía.



Los habitantes deben sortear obras del Cablebús y el Tren.



En los puntos críticos el avance es a vuelta de rueda.

Otro punto de congestión ocurre sobre Avenida Carlos Lazo, al lado de Expo Santa Fe, en donde fue autorizado un Permiso Administrativo Temporal Revocable (PATR) para agregar tiendas a puestos de comercio en la calle.

Sacude 30 casas explosión en el sur

ROBERTO GARCÍA

La onda expansiva lo cimbró todo en un radio de 200 metros a la redonda.

Eran alrededor de las 14:00 horas cuando se registró una explosión por acumulación de gas en un domicilio de Cerrada Duraznotilla, en la Colonia Los Reyes.

Minutos antes, operadores de una pipa de gas abastecían un tanque estacionario en la azotea del inmueble ubicado en la esquina con Calle Las Flores.

De acuerdo con las primeras versiones, primero vino la fuga y luego el estallido. Las paredes de los cuatro pisos de la vivienda quedaron dañadas.

"Estaban cargando gas, la válvula la dejaron mal puesta, se empezó a fugar el gas y ahí explotó, hay muchas casas dañadas", aseguró Víctor Belmont, vecino de una vivienda próxima al lugar del siniestro.

Personal de emergencia acudió al sitio. Atendió el incendio que se registraba en la vivienda de la explosión.

Doce personas resultaron lesionadas, entre ellas una menor de seis años, quien fue trasladada a un hospital, de forma prioritaria. Otras cinco víctimas también fueron canalizadas a centros de atención médica. Seis personas fueron atendidas en el punto.

Alejandro Cruz, vecino

/// Nos dicen que tenemos que desalojar los inmuebles, pero no nos dicen a dónde estaremos ni si nuestras cosas estarán seguras".

De acuerdo con la Alcaldía, 30 viviendas resultaron afectadas, por lo que se pidió a sus habitantes trasladarse a alguno de los dos refugios que fueron habilitados. Al menos uno de los inmuebles fue clasificado como con riesgo inminente.

"La Alcaldía dice que vendrá el DRO (Director Responsable de Obra), pero no tienen estimado en qué tiempo y nos dicen que tenemos que desalojar los inmuebles, pero no nos dicen a dónde estaremos ni si nuestras cosas estarán seguras, entendemos la emergencia, pero sí queremos soluciones", solicitó Alejandro Cruz vecino del Conjunto Habitacional Las Flores.

Por la noche, la Fiscalía informó que había abierto una investigación por los hechos y que indagaba la relación de dos operadores de la pipa.



ARRASA CON VIVIENDA. Tras la fuga de gas, se registró la explosión y un incendio en la vivienda ubicada en Cerrada Duraznotilla, en la Colonia Los Reyes.

Rehabilitan inmueble 19S

Un multifamiliar en BJ fue entregado ayer a sus habitantes.

- Se trata del edificio de Prolongación Petén 915, en la Colonia Residencial Emperadores, Alcaldía Benito Juárez, el cual resultó dañado por el sismo de 2017.
- El inmueble debió ser reconstruido, para lo cual se utilizaron 20 millones de pesos, detallaron ayer las autoridades.
- Los habitantes de Petén 915 recordaron que 10 personas perdieron la vida durante el sismo.
- La reconstrucción del predio comenzó en 2023, exactamente 12 meses antes de ser entregado.

12

familias habitan el lugar.

avisos

Encuétralos en la página 5

55-5140-5140

RESCATAN A LOMITOS

Tres canes fueron rescatados de un inmueble en Tlalpan debido a las condiciones de maltrato en las que se encontraban, informó la Procuraduría Ambiental y del Ordenamiento Territorial (PAOT). Los canes fueron puestos bajo resguardo de una asociación. "Retiramos a tres perros que no recibían los cuidados necesarios para su bienestar", detalló la PAOT.

Restringe CDMX plazas laborales

IVÁN SOSA

La contratación de personal tanto en el Gobierno capitalino como en las alcaldías estará restringida, de acuerdo con nuevas disposiciones que publicó la CDMX.

La apertura de nuevas plazas deberá acatar disposiciones de austeridad y disciplina presupuestal, ordenó la Circular Uno 2024, emitida por el Gobierno capitalino en la Gaceta Oficial.

"Las dependencias, órganos desconcentrados, entidades y alcaldías contarán con una plantilla numérica de personal autorizada por la Dirección Ejecutiva de Personal (DEAP)", apuntó la circular.

La creación o el cambio de estructuras requerirá de un dictamen que deberá ser avalado por la DEAP; oficina dependiente de la Secretaría de Administración y Finanzas (SAF). La DEAP reportará semanalmente a las dependencias y las alcaldías el resumen de la situación ocupacional de las plazas, tanto del personal de estructura como del técnico-operativo.

"En ningún caso las dependencias, órganos desconcentrados, entidades y alcaldías podrán establecer una relación laboral para cubrir plazas de personal técnico-operativo o de estructura, hasta en tanto no cuenten con el dictamen autorizado", precisó.

La circular emitida por la SAF también ordenó a los trabajadores gubernamentales que deben reducirse al máximo los gastos en oficinas, mobiliario, telefonía, electricidad y combustible.

Esta prohibido el uso personal o de terceros de equipos y vehículos, agregó.

"Ninguna persona servidora pública podrá disponer de los servicios de escolta o seguridad personal con cargo al erario público, ni utilizar vehículos blindados, salvo aquellos cuya función esté vinculada a la seguridad pública", precisó.

Por lo que se refiere al personal de estructura, las dependencias y alcaldías podrán ocupar únicamente las plazas vacantes que se encuentren autorizadas.

La propuesta de nuevas plazas debe ser dirigida a la DEAP; que resolverá con base en la normatividad.

"Queda estrictamente prohibido solicitar pruebas de no gravidez y de detección del Virus de la Inmunodeficiencia Humana (VIH/SIDA) para el ingreso", puntualizó la circular.

Finanzas

/// Las dependencias, órganos desconcentrados, entidades y alcaldías contarán con una plantilla numérica de personal autorizada por la DEAP".



El proyecto que unirá al poniente con el oriente de la Ciudad de México sólo presenta avances en la edificación de los puentes de conexión que están a cargo de la Secretaría de Obras y Servicios.

AMPLIACIÓN DEL TROLEBÚS

LLEGARÁ A MIXCOAC EL PRÓXIMO AÑO

Su conclusión estaba prevista para marzo de 2024; a la fecha registra avances en la instalación de catenarias y construcción de gazas de incorporación, según gobierno local

Texto: LAURA ARANA
—metropoli@eluniversal.com.mx
Fotografía: LUIS CAMACHO

El proyecto de ampliación del Trolebús de Constitución de 1917 hacia Mixcoac se prevé que entre en operación el primer trimestre de 2025, informó la Secretaría de Movilidad (Semovi).

A través de una solicitud de información vía transparencia, que elaboró EL UNIVERSAL, la Semovi expuso que esta fase de ampliación requiere de 26 unidades sencillas y 28 articuladas, que serán operadas por los conductores de las rutas que actualmente operan en la zona y que conformarán una nueva empresa y adquirirá dichos camiones.

"Se estima la puesta en operación del referido tramo durante el primer trimestre de 2025. Hasta el momento las unidades se encuentran en proceso de adquisición", detalló la dependencia capitalina.

A días de que finalice la presente administración, la obra que promete unir al poniente con el oriente de la Ciudad de México sólo presenta avances en la edificación de los puentes de conexión que están a cargo de la Secretaría de Obras y Servicios (Sobse), según se pudo observar en un recorrido realizado por esta casa editorial.

En tanto, el 23 de agosto pasado, la Dirección de Mantenimiento del Servicio de Transportes Eléctricos (STE) informó, también vía transparencia, que "a la fecha se cuenta con un avance de 53.34% en la instalación de la infraestructura de distribución de energía eléctrica para la tracción de trolebuses (línea elevada-catenaria) en el trazo que comprende la termi-

“**Algunos dicen que este año nos quitan, otros dicen que no, que el otro, que en octubre próximo. Pues yo lo veo muy difícil**”

JAIME
Operador de Ruta 1

nal de Constitución de 1917 a Mixcoac, en ambos sentidos".

Esta ampliación de transporte que comenzó a planearse desde el año 2022 transportará a cerca de 138 mil personas en un tramo de 40.9 kilómetros.

Esta línea del Trolebús actualmente corre de Santa Marta a Constitución de 1917 en un viaducto elevado; la ampliación que irá de Constitución de 1917 a Mixcoac circulará a nivel de piso.

Transportistas consultados por este diario dijeron desconocer la fecha en que comenzará a operar la ampliación del Trolebús, además de que en la ruta, no se percibe ninguna señalización que indique las próximas paradas de ascensos y descensos de pasajeros.

Por el contrario, las gazas de incorporación que construye la Secretaría de Obras y Servicios (Sobse) en el Centro de Transferencia Modal (Cetram) Constitución de 1917 se encuentran en construcción, incluso trabajadores señalan que este mes de septiembre estarán concluidas.

Estas rampas permitirán que las unidades que arriban a Constitución de 1917 se incorporen y se dirijan hacia Eje 8 Sur para llegar a Mixcoac.

Este diario recorrió la ruta que la

Secretaría de Movilidad informó que los trolebuses circulan por vialidades de las alcaldías Iztapalapa, Benito Juárez y Coyoacán, y que conectarán a los pasajeros con las estaciones de las líneas 2, 3, 8 y 12 del Metro.

El Trolebús Elevado se conectará con las gazas en Constitución de 1917, de la Línea 8 del Sistema de Transporte Colectivo Metro hacia Mixcoac y Tasqueña. Esto permitirá que los usuarios puedan utilizar la opción incluso de acceder a las líneas 12, estación Mixcoac; 2 con Tasqueña y Ermita; 3 Zapata; 7 Mixcoac. Asimismo, con el Metrobús en la estación Ermita de la Línea 5; Pueblo de Santa Cruz Atoyac de la Línea 3 y Félix Cuevas con la Línea 1.

Incertidumbre

Para la puesta en marcha del Trolebús, la Secretaría de Movilidad informó que transportistas de las rutas 1, 2, 14 y 25 se unirán al proyecto, lo que derivará en la salida de microbuses en estado obsoleto.

"No sabemos nada aún. Según comentan, dejaremos de circular hasta finales de octubre, pero no hay nada oficial", señaló Javier González, operador de la Ruta 1.

"De vez en cuando se ven camiones circulando, como que dan la impresión de que hacen pruebas, pero pues no hay nada oficial aún. La catenaria la están colocando por tramos, es lo que hemos visto", dijo.

"La verdad es que no creo que se dé abasto, ahorita ya hay alta demanda por el Trolebús que viene del Trolebús Elevado. El Metro se llena y eso sumado a la incorporación próxima de los que arriben del Estado de México, procedentes de Santa Marta y Chalco, cuando entre en operación. Estará a reventar", dijo un operador de la Ruta 25 que solicitó el anonimato.

En tanto, don Jaime, de Ruta 1, precisó que "algunos dicen que este año nos quitan, otros dicen que no, que el otro, que en octubre próximo. Pues yo lo veo muy difícil. Lo que si



La Secretaría de Obras y Servicios señaló que los puentes que permitirán la incorporación del tramo elevado con el trayecto a nivel de piso tienen un avance de 94%.



En el tramo de Constitución de 1917 a Mixcoac el servicio del Trolebús se dará con 26 unidades sencillas y 28 articuladas.

se ven son las rampas, es lo único que hay por ahora".

El proyecto

La Secretaría de Obras y Servicios señaló que los puentes que permitirán la incorporación del tramo elevado con el trayecto a nivel de piso, tienen un avance de 94%. En la rampa ubicada dentro del Cetram Constitución de 1917 se trabaja en acabados, mientras que en la rampa del lado de Periférico se labora en montaje de elementos estructurales.

El proyecto implica una inversión estimada de 53 millones 332 mil 268 pesos (más IVA), concerniente al suministro de materiales y refacciones, considerando que los trabajos serán realizados por personal del STE.

El trazado de la ruta del Trolebús abarcará desde el Eje 8 Popocatepetl, a partir de Anillo Periférico, y recorrerá tramos de vialidades como Circuito Interior, Extremadura, Pa-

triotismo, Revolución, Félix Cuevas, Emiliano Zapata, Municipio Libre, calzada de Tlalpan, Cerro de las Torres, avenida Repúblicas y Plutarco Elías Calles. Así como Sur 73, calzada Ermita Iztapalapa, calzada de La Viga, avenida Río Churubusco, Atlixo G. Sarabia, Eje 3, avenida 5, Calle 8, Año de Juárez y Calle 6.

El 31 de octubre de 2022, el Gobierno de la Ciudad de México informó que la ampliación hacia Mixcoac duraría seis meses. Sin embargo, en julio del año pasado este medio de comunicación señaló que vía transparencia el STE indicó que la obra concluiría en marzo de 2024. Este año, la administración de Martí Batres no se ha pronunciado sobre alguna fecha próxima de apertura.

Se solicitó la postura de la Secretaría de Movilidad, la cual informó que "anunciarán la puesta en marcha de la ampliación de la línea de Trolebús en su momento". ●

138 mil

PERSONAS
serán transportadas en un tramo de 40.9 kilómetros, según el Sistema de Transportes Eléctricos.



SE HALLAN EN IZTAPALAPA, ÁLVARO OBREGÓN Y CONTRERAS

En riesgo, cientos de viviendas de 3 alcaldías por posibles derrumbes



▲ Casi la totalidad del Peñón Viejo está cubierto con casas, algunas de las cuales han sido reforzadas por la caída de rocas de años anteriores, mientras en la barranca que



separa dos demarcaciones, al poniente, los pobladores temen que con un aguacero pueda colapsar el muro de contención. Fotos Pablo Ramos y José Antonio López

En la zona del Peñón han caído enormes rocas y hay obras de contención sin concluir

ÁNGEL BOLAÑOS SÁNCHEZ

María Luisa Evelia Álvarez recuerda muy bien la fecha del derrumbe: 9 de junio de 2019, porque ese día tuvo que dejar su casa en Cerrada Tláloc, colonia El Paraíso, Iztapalapa, y desde entonces vive en cuartos que renta cerca con un apoyo económico que recibe mientras concluyen las obras de mitigación en la ladera del Peñón del Marqués y la alcaldía le notifica que puede volver.

"Eran como las 9:30 de la noche y de repente se oyó como cuando vacían un bote de grava, pero muy fuerte. Se vino un puñado de rocas y gracias a Dios no nos pasó nada, ni siquiera al perro."

Las enormes piedras cayeron a un costado y sólo las ramas de un pirul que se desprendió golpeó su vivienda, habitada entonces por tres familias: su hijo con su esposa y dos adolescentes, una nieta con un niño de tres años y ella con su marido. "Mi casa está feíta, pero bien maciza".

Según el Atlas de riesgos de Iztapalapa 2019, un total de 586 mil 658 habitantes de 206 colonias se encuentran en situación de riesgo por la inestabilidad de laderas; con una "intensidad de peligro alta", 69 mil 873 personas en 55 colonias en la Sierra de Santa Catarina, el Peñón del Marqués y el Cerro de la Estrella.

En el Peñón del Marqués o Peñón Viejo "las zonas de mayor peligro se localizan en la estructura principal, sobre los depósitos de lava y escoria, de composición basáltica. Los más importantes son los cortes artificiales y los terraplenes donde se asientan las viviendas irregulares".

En un recorrido se observó detrás de viviendas de la calle Circuito La Joya una parte de la ladera en la que se realizaron trabajos de mitigación con malla y cemento que protege a un par de viviendas, junto a varias más expuestas, como la de María Sotera de los Santos, quien comentó que esa obra se hizo hace siete años, "en la época de Dione Anguiano, pero les falló el presupuesto y ya no siguieron", aunque reconoce que

tampoco han solicitado al gobierno continuar los trabajos.

Su hija Isidora cuenta que con el sismo de 2017 se vino abajo una roca de 1.20 metros de diámetro, del peñasco que se eleva en el escarpe como una torre contigua a la vivienda, pero cayó junto con un árbol y se formó una fractura que se observa en horizontal en el muro de piedra de tezontle. Panaderos de oficio, cuatro de esas casas son de una misma familia, 16 personas, de las que cinco son menores.

Al otro lado del Peñón, cerca de la calzada Ignacio Zaragoza, vecinos de la calle Xipe recuerdan el último derrumbe, en noviembre de 2016, de 50 toneladas de roca, y aunque no ocasionó daños a las viviendas al otro lado, salvo algunas puertas golpeadas por los escombros, mantuvo la vialidad bloqueada por medio año.

Por eso se construyó un muro que impresiona por su altura de casi 20 metros, y aunque al final quedó expuesta una saliente frente a tres casas y se ven fracturas, aseguraron a las familias que el peñasco es sólido.

Lluvia deja árboles tirados e inundaciones

La fuerte lluvia de la tarde de ayer, con rachas de vientos hasta de 60 kilómetros por hora, generó afectaciones en vialidades con encharcamientos, reducción de la visibilidad para los automovilistas y árboles caídos. En la colonia

Jardines del Pedregal, alcaldía Álvaro Obregón, la precipitación causó inundaciones de hasta 80 centímetros del altura entre las calles Agua y Rocío, por lo que bomberos llegaron a desazolar. Otras zonas afectadas fueron Avenida del Imán, Universidad, en la colonia Los Reyes y Campestre Churubusco, de Coyoacán; Leyes

de Reforma, en Iztapalapa, así como Santa Cruz Atoyac y Portales, en Benito Juárez. La Secretaría de Gestión Integral de Riesgos y Protección Civil activó la alerta naranja para Álvaro Obregón y la amarilla para Benito Juárez, Coyoacán, Cuajimalpa, Iztacalco, Iztapalapa, Magdalena Contreras, Tlalpan y Venustiano Carranza.

Al ser zona federal en barrancas, autoridades de la demarcación no actúan

ELBA MÓNICA BRAVO

Vecinos de la colonia Lomas de la Era viven en riesgo de que las lluvias desmoronen la barranca por la que corre el río Magdalena o Lídice, que divide Álvaro Obregón de La Magdalena Contreras, lo que podría afectar sus viviendas, sin que hasta el momento hayan sido atendidos por las autoridades con la construcción de un muro y el retiro de tres árboles caídos por el deslizamiento de la tierra.

La tarde del pasado lunes la lluvia aflojó parte de la barranca hasta que se desgajó en una propiedad de la calle Oyametla, en la que hay un taller mecánico familiar.

Los moradores fueron auxiliados más de 24 horas después por personal de Protección Civil de la alcaldía Álvaro Obregón, con la colocación de dos hules de plástico de 6 por 10 metros, que resultaron insuficientes, por lo que compraron otros para cubrir una mayor área de la barranca.

Sin embargo, los tres árboles -dos tepozanes y uno de peras- siguen atravesados en el cauce, mientras los hules evitan el reblandecimiento y que haya daños materiales o incluso fallecidos.

A la petición vecinal para colocar un muro de contención, personal de Protección Civil de la alcaldía señaló que al tratarse de una zona federal corresponde a la

Comisión Nacional del Agua y al Gobierno de la Ciudad de México atender el caso.

Los habitantes dijeron sentir temor de que en los siguientes días llueva tanto que el río crezca y al no retirar los tres árboles se forme una represa que podría colapsar el muro de concreto colocado hace varios años del lado de La Magdalena Contreras, además de que hay costales con tierra que prácticamente están deshechos.

"El hule ayuda, pero no es la solución", dijeron los residentes, que exigieron una solución al reprochar que la alcaldía Contreras sí construyó el muro.

Las descargas de drenaje de las viviendas llegan al cauce, que permanece con basura, arbustos, animales muertos y ropa, entre otros desperdicios.

Isabel, quien vive ahí desde hace 40 años, aseguró que en el sexenio de Carlos Salinas de Gortari los pobladores recibieron sus escrituras, algunas casas son de tres y cuatro niveles, con techos de concreto, aunque otras mantienen láminas de fierro y asbesto.

Entonces el agua del río era transparente", acudía a los lavaderos públicos en San Bernabé, y se hallaba un campo lleno de magueyes, pero ahora "ha llovido como nunca y sí da miedo".

Según la alcaldía Álvaro Obregón, hay siete cauces de río y 500 casas se ubican en zona de riesgo.



POR HILDA CASTELLANOS
hilda.castellanos@gimm.com.mx

COYOACÁN

POR EXPLOSIÓN, 10 HERIDOS Y DAÑOS EN 30 CASAS

LA ALCALDÍA indicó que también se desalojó a alrededor de 30 personas en la colonia Los Reyes; instalan refugios y prometen vigilancia permanente

Una explosión de gas LP en una vivienda dejó al menos 10 personas lesionadas, entre ellas una niña de siete años, y 30 viviendas con daños, indicó ayer por la noche la alcaldía Coyoacán.

Al cierre de esta edición, el estado de salud de la menor de edad era reportado como muy delicado.

Asimismo, la demarcación refirió que alrededor de 30 personas fueron desalojadas de sus viviendas de manera preventiva.

Según los primeros reportes, el incidente se registró cuando una pipa de gas LP abastecía un tanque estacionario en un inmueble ubicado en cerrada Duraznotilla esquina con Las Flores, colonia Los Reyes.

Luego del estallido, en la zona se registró una intensa movilización de los cuerpos de emergencia.

El alcalde Giovanni Gutiérrez, así como la secretaria de Gestión Integral de Riesgos y Protección Civil, Myriam Urzúa, arribaron para coordinar las acciones de apoyo.

"Vamos a brindar todo el apoyo necesario a las personas que resultaron afectadas por una explosión de gas; sin embargo, la prioridad hoy es brindar la atención de salud urgente para los lesionados", manifestó Gutiérrez.

Como parte de las acciones de apoyo, se instalaron dos refugios.

Dichos sitios se ubican en el gimnasio Ajusco y el Deportivo Francisco Mujica, en donde se comprometieron a brindar comida y atención médica, en caso de ser necesario.

En tanto, en coordinación con la Guardia Nacional (GN), la Secretaría de la Defensa Nacional (Sedena) y los elementos de la Secretaría de Seguridad Ciudadana (SSC), se mantendrá una guardia permanente en la zona siniestrada para resguardar las pertenencias de los colonos que resultaron perjudicados.

Y se comenzó con los trabajos de revisión y dictaminación de los



El edil Giovanni Gutiérrez afirmó que se apoyará en todo lo necesario a las personas afectadas. Ayer, recorrió la zona del siniestro.

EN LOS REYES

El estallido ocurrió cuando se abastecía un tanque estacionario, indicaron autoridades



inmuebles que resultaron dañados por la onda expansiva del estallido.

Previamente, la Secretaría de Gestión Integral de Riesgos y Protección Civil (SGIRPC) refirió a través de un comunicado, que los daños se registraron en

siete viviendas, una "con daños inminentes" y seis más con afectaciones en acabados y cristalería.

El gobierno central indicó que los lesionados fueron trasladados de emergencia a diversos hospitales.

La niña de siete años fue llevada al Hospital Pediátrico Coyoacán; para su traslado inmediato, se solicitó el descenso de un helicóptero Condor.

INVESTIGACIÓN A PIPEROS

La Fiscalía capitalina refirió que dos operadores de la pipa distribuidora de gas involucrada en el siniestro, se encuentran sujetos a investigación.

Al lugar se presentó personal ministerial de la Coordinación de Investigación Territorial COY-01, de la Coordinación General de Investigación Territorial, acompañado de agentes de la Policía de Investigación (PDI), quienes recabaron testimonios de testigos y familiares de las víctimas, así como imágenes de cámaras de videovigilancia.



Foto: Tomada de X
El inmueble, ubicado en la alcaldía Benito Juárez, tiene 12 departamentos de 86 metros cuadrados, resaltó el gobierno.

PROLONGACIÓN PETÉN 915

Entregan edificio a damnificados del 19S

La nueva obra se cimentó a 50 metros de profundidad y es totalmente segura, afirmó Batres

EL DATO

POR HILDA CASTELLANOS
hilda.castellanos@gimm.com.mx

A siete años del sismo del 19 de septiembre de 2017, las familias del multifamiliar Prolongación Petén 915, en la alcaldía Benito Juárez, podrán regresar a sus viviendas, totalmente reconstruidas.

Con una inversión de 20 millones 892 mil pesos, y luego de un año de jornadas de 24 horas del día, quedó concluida la obra.

Derivado del movimiento telúrico de aquel año, 10 personas quedaron entre los escombros.

Al hacer la entrega simbólica de las llaves de los nuevos departamentos, el jefe de Gobierno, Martí Batres, garantizó que el inmueble "es totalmente seguro" y que cumple con las normas actuales de construcción.

"Hoy compartimos el dolor con ustedes por la pérdida de vidas humanas que ocurrieron aquí, pero también quiero compartir la alegría de que haya terminado esta obra", expresó el mandatario local.

El edificio cuenta con nueva cimentación, a 50

metros de profundidad, además de muros de mampostería y columnas de acero en los cuatro pisos y una planta baja que conforman el inmueble, integrado por 12 departamentos de 86 metros cuadrados.

En la planta baja se construyó un local comercial para renta, como parte del programa de reedificación.

Las obras estuvieron a cargo del Instituto de la Vivienda y del Programa para la Reconstrucción, resaltó el jefe de Gobierno.

Batres afirmó que el proceso de reconstrucción luego del sismo de 2017, "no ha sido fácil", y dijo que se debieron enfrentar problemas legales e hipotecarios, e incluso problemas entre los mismos vecinos afectados que no se lograban poner de acuerdo.



Fotos: Especial

COREAN MÚSICA MEXICANA
MARIACHIS TOMAN EL ZÓCALO

Cientos de capitalinos disfrutaron del Maratón de mariachis que se llevó a cabo ayer en el Zócalo capitalino. Durante casi 10 horas corearon canciones como *Acá entre nos*, de Vicente Fernández y *El Noa-Noa*, de Juan Gabriel. En el evento participaron 20 exponentes del género.

— De la Redacción



18 ENCHARCAMIENTOS

Aguacero inunda av. Universidad

POR IONÁS LÓPEZ
jona.lopez@gimm.com.mx

La lluvia de ayer por la tarde fue más intensa en alcaldías como Coyoacán y La Magdalena Contreras.

Para las 21:00 horas, en la colonia Huaytala en La Magdalena Contreras se habían acumulado 43.75 milímetros (mm) de lluvia.

Y en el cruce de avenida Universidad y Miguel Ángel de Quevedo fueron 32.25 mm.



Fotos: Ulises García y Especial

Al cierre de esta edición, bomberos trabajaban para desahogar distintas zonas de la capital.

El Sistema de Aguas de la Ciudad de México reportó 18 encharcamientos de consideración en la capital, de ellos seis en Coyoacán.

En avenida Pacífico y Europa, colonia Los Reyes, en dicha demarcación, se reportó

un espejo de agua de 150 metros y tirante de 25 centímetros, a través de la cuenta del CS_CDMX en la red social X.

Una de las inundaciones ocurrió en la calle Agua, colonia Jardines del Pedregal, en Alvaro Obregón, en donde el

agua alcanzó 80 centímetros de tirante, de acuerdo con el registro de la Secretaría de Gestión Integral de Riesgos y Protección Civil.

Los bomberos habían atendido cinco árboles caídos, al cierre de esta edición.



“Corro por el amigo que se fue, llegaré a la meta para seguir su legado”, bombero en la Carrera Vertical 2024

Lo que cautivó a los asistentes fue la presencia canina en la carrera vertical, el anfitrión tomó el micrófono e inició el conteo para arrancar; ¡uno, dos, tres! y los canes, que segundos antes se jalaban de su correa por la emoción, comenzaron a correr

5º Aniversario

Jorge Aguilar
metropoli@cronica.com.mx

“Mi amigo vino a la última carrera, le gustaba mucho, decía que su enfermedad no le iba a impedir subir; tardaba mucho, era el último, no completaba todo el tramo, pero cumplía su sueño, la polio no lo dejaba fuera de nada, estoy aquí por él, por el amigo que se fue y subiré a la meta para cumplir su legado”; así lo dijo Manuel, antes de arrancar a la meta en la carrera vertical 2024.

La carrera estaba a punto de comenzar, el el Primer Superintendente de los Bomberos, Juan Manuel Pérez Cova, estaba por sonar la corneta. Manuel, vestido de bombero, según él, para que le supiera más el triunfo, levantaba sus piernas, veía hacia la inmensa torre Reforma y susurraba: “vamos hermano, estamos juntos”.

El casco, las botas, la ropa y el tanque lleno de aire comprimido estaba listo, desde que se preparaba, era posible ver el cansancio en su rostro, los más de 25 kilos del traje y los nervios, le robaban la respiración. La recuperación venía cuando hablaba de su fallecido amigo, su cuerpo volvía a la normalidad y saludaba a los animadores que echaban

porras. En su papel de personificar a un bombero, hacía lo que podía por calentar sus músculos, a pesar de su poca condición física.

Los animadores le decían a los ciudadanos el orgullo que es portar un traje de bombero, aunque eran pocos, ya que la mayoría de los participantes decidió correr con ropa deportiva, los “héroes por un día” estaban felices. El conteo comenzó, igual que los bomberos, se contaban a sí mismos; uno, dos, tres, cuatro... “¿Están listos?”, les preguntaban; “claro que sí señor”, respondían.

“A ver hasta dónde llego, aunque sea un piso, no me importa, pero que no quede desapercibido el esfuerzo que hacía mi amigo; si llego hasta los 10 pi-

sos, el siguiente año tengo que subir el doble. Ahora son 56, está carbón pero vamos a darle”.

Manuel veía con nerviosismo a los atletas que pasaron al principio, aunque delgados, pero con buena condición, algunos narraban que ya habían dado tres vueltas a la fuente de la Diana Cazadora a manera de calentamiento.

“Que no te importe ser el mejor atleta, no lo necesitas, aunque de los 56 pisos subas uno, hazlo por ti y por lo que vienes, sigue adelante, cree en ti”, dijo una participante a Manuel.

Con los ojos llorosos y solo con la cabeza, le respondió que sí, no pudo hablar porque se le cortó la voz; “gracias hermanita, susurró”.

Todavía no corría ni un metro y el sudor ya estaba en su frente; “no mames ya nos toca”, murmuraba.

Pérez Cova dio el mensaje de apertura, les deseó suerte a todos, explicó la dinámica y con ánimo, todos respondían con el grito hacia el cielo.

Tres, dos, uno, sonó la corneta y en parejas, para no chocar, subían a la Torre Reforma. “Échale mano”, le gritó





ARACELY MARTÍNEZ

El tianguis, ubicado a un costado del Metro Chabacano, se coloca los sábados

CDMX, LUGAR DE EMPRENDEDORAS

Kitty tianguis, una oportunidad para las nenis

GLORIA LÓPEZ

Alrededor de 120 mujeres que comenzaron a vender sus artículos en redes conforman este mercado

Lo que empezó como la venta de artículos por internet durante la pandemia de Covid-19 se convirtió en un tianguis de más de 120 mujeres, también conocidas como nenis, que ofertan artículos del universo de Hello Kitty y que siguen utilizando sus redes sociales para comercializar sus productos.

Desde Kitty paletas, Kitty pan de muerto y Kitty bebidas, hasta artículos como mochilas, plumas, cosméticos y ropa interior alusiva al personaje japonés, se venden en el *Kitty tianguis*, ubi-

cado en la calle Juan A. Mateos, a un costado de la estación Chabacano de la Línea 8 del Metro.

En un recorrido realizado por *El Sol de México* se observó que las vendedoras son, principalmente, mujeres de 20 a 50 años y, según las comerciantes, cada vez se suman más las emprendedoras que venden sus productos los sábados en este lugar y que el resto de la semana usan sus plataformas digitales.

Yazmín López, una de las fundadoras, explicó que este espacio se ha convertido en una oportunidad para que las mujeres emprendan su negocio en la Ciudad de México, la cual ocupa el tercer lugar con el 6.7 por ciento de mujeres trabajadoras independientes o nenis, según el estudio *Las nuevas empresarias con negocios en internet* de la Secretaría de Economía.

"El tianguis era conformado por ocho mujeres que se habían quedado sin trabajo en la pandemia y yo fui parte de ellas. Decidí emprender un negocio y fue vender productos de Hello Kitty. Fue así que se inicia este proyecto y se convierte en una oportunidad para otras mujeres", contó.

Paletas, bolsas, toallas, gorras son algunos de los artículos que Yazmín vende, pero sus productos fuertes son las paletas de hielo, las jicaletas y los chicharrones preparados.

"Yo, como una de las pioneras del tianguis, promuevo que siga siendo de mujeres y apoyarlas para que sigan emprendiendo. Muchas son madres solteras que tienen la oportunidad de generar otros ingresos gracias a este proyecto que surgió desde la necesidad hace cinco años", manifestó.

TOP TRES

EL ESTADO DE MÉXICO, Jalisco y la CdMx son las entidades con más nenis a nivel nacional, según la Secretaría de Economía

"El modelo de negocio de las nenis está influenciado por la necesidad que tienen de generar una fuente de ingresos para sus hogares", señala el estudio de la Secretaría de Economía.

Además da cuenta de que "las mujeres enfrentan desafíos específicos en la gestión del tiempo de trabajo y de cuidado del hogar ante los estereotipos y normas sociales que limitan su participación económica".

Este también es el caso de Maricela Silva, quien empezó a vender repostería desde hace más de ocho años y vio, junto a su hermana, una oportunidad para generar un ingreso en la elaboración de panes, galletas, tartas y pasteles de forma Hello Kitty.

"Cuando empieza la pandemia nos vemos en la necesidad de salir a hacer entregas en el Metro, precisamente aquí en Chabacano, pero llegó el momento en que ya éramos muchas, ya no dejábamos pasar y nos sacaron, nos desalojaron del Metro y tuvimos que comenzar a vender afuera", explicó.

Actualmente, Maricela vende sus productos a través de su página de Instagram y hace entregas a domicilio.

"Vamos por temporadas, cuando hace mucho calor tratamos de traer cosas más frescas como las Kitty paletas o Kitty sodas, o por ejemplo ahorita traemos el pan de muerto, galletas decoradas y tartas", agregó.

Lucía Cerqueda vende en la esquina Juana Mateos y calzada de Tlalpan, punto donde se comenzaron a congregar durante la pandemia las ocho mujeres que iniciaron con el tianguis.

"Mis hermanas fueron las que empezaron a vender aquí, ahorita yo les ayudo, pero aquí comenzamos a entregar sus productos porque ya no les permitían vender en el Metro. Como las personas, cada que recogían, le preguntaban si traían más productos, recargaron una reja en el poste y empezaron a colgar sus artículos, y así fue como desde hace cinco años vendemos aquí", explicó.

Cerqueda dijo sentirse orgullosa de todas las mujeres que ahora tienen sus puestos y negocios por internet, ya que "se siente bonito" poder aportar a sus hogares y familias.

El Estado de México ocupa el primer lugar con el 14.7 por ciento de nenis a nivel nacional, mientras que Jalisco es la segunda entidad con el 8.4 de mujeres emprendedoras.

"El tianguis era conformado por ocho mujeres que se habían quedado sin trabajo en la pandemia"

YAZMÍN LÓPEZ
VENDEDORA



#FISCALÍACAPITALINA

ESTRENA CENTRO

ES UN LUGAR PARA ENTRENAMIENTO DE TIRO VIRTUAL

POR FRIDA VALENCIA

Para impulsar una capacitación continua y segura de los elementos de la Fiscalía General de Justicia de la Ciudad de México, el encargado de despacho, Ulises Lara López, inauguró el Centro de Entrenamiento de Tiro Virtual en el Instituto de Formación Profesional y Estudios Superiores, mismo que cuenta con herramientas tecnológicas para ayudar a los cuerpos de seguridad.

Lara López manifestó que este nuevo equipo de entrenamiento virtual representa lo más avanzado en tecnología digital y es una muestra de que se pueden encontrar formas más eficientes y menos riesgosas para los policías de Investigación que trabajan en el campo.

UNA NUEVA ERA

1

• Tiene 5 pantallas móviles con más de 800 escenarios.

2

• Permite la capacitación de hasta 12 elementos al mismo tiempo.

FOTO: ESPECIAL



• **TECNOLOGÍA.** Ulises Lara inauguró el espacio que tiene simulador de escenarios.



FOTO: CUARTOSCURO

• **RESULTADO.** Batres informó que la reconstrucción tiene 99 por ciento de avance.

#MARTÍBATRES

ENTREGA ESTÍMULOS Y VIVIENDAS

OTORGÓ MIL 353 INCENTIVOS ECONÓMICOS A DEPORTISTAS. A DAMNIFICADOS, LA UNIDAD PETÉN 915 EN LA ALCALDÍA BENITO JUÁREZ

POR PARIS ALEJANDRO SALAZAR

El jefe de Gobierno, Martí Batres, encabezó la entrega de mil 535 estímulos económicos a deportistas y de la Unidad Habitacional Petén 915, en la alcaldía Benito Juárez.

Por la mañana el mandatario capitalino, otorgó los apoyos a quienes representaron a la Ciudad de México en los Juegos Nacionales Conade, Juegos Paranales Conade, Juegos Nacionales Populares y los Juegos Nacionales de la Educación Media Superior. Batres señaló que se da un apoyo económico extraordinario

20

• MILLO- NES DE PESOS DE INVERSIÓN.

12

• FAMILIAS FUERON BENEFICIADAS.

que se entrega a todos los participantes y no sólo a los que obtuvieron una medalla.

"Entregamos el estímulo a los deportistas en reconocimiento a su esfuerzo. Estamos entregando esta tarde estímulos a 1,535 deportistas de la Ciudad de México (...) es la primera vez que se entrega este estímulo, se entrega ya desde hace tiempo un estímulo para los medallistas.

"Eso es bueno, pero aquí queremos premiar a todos los que participaron, a eso nos comprometimos y por eso estamos entregando un estímulo general para todos los que participaron en los juegos nacionales", explicó.

PARA TODOS

- Se dio apoyo a atletas de badminton y polo acuático.
- También de tenis de mesa, de patines sobre ruedas y box.
- Además en remo, judo, tiro con arco, beisbol y softbol.

Por la tarde, informó que Programa de Reconstrucción en la CDMX tras el sismo del 19 de septiembre de 2017 registra 99 por ciento de avance.

En la entrega de la Unidad Habitacional Petén 915 el mandatario local destacó el programa que calificó como el mejor del mundo, pues las autoridades asumieron los costos.

"Se acordó que todos, familias de clases populares, familias de clases medias, todos los que tuvieron la característica de ser damnificados del temblor de septiembre del 2017", indicó.

El mandatario local afirmó que el gobierno debe tener acento social y apoyar a la gente, y que esa es la filosofía de la Cuarta Transformación.

"Esto es responsabilidad del gobierno derecho de las damnificadas y damnificados, pero es un magnífico programa (...) hay otras formas de pensar estos procesos, hay quienes piensan que hay que hacer corresponsable financieramente a quien sufrió", afirmó Batres.



CONECTA CON LA DE RÍO TACUBAYA

La basura es la constante en la presa Becerra C

Los vecinos del lugar denuncian que las personas tiran desechos de forma ilegal en la zona, dando mal aspecto y provocando malos olores

AURELIO SÁNCHEZ

En esta temporada de lluvias, la basura, desechada ilegalmente por los habitantes de la zona, se ha convertido en el principal problema para la presa Becerra C, de la colonia Calzada Jalalpa, en la alcaldía Álvaro Obregón.

El embalse está situado en medio de las barrancas urbanizadas del poniente de la Ciudad de México, y tiene el objetivo de almacenar el caudal de las tormentas para desahogarlo en forma gradual hacia el drenaje profundo, que cruza por debajo del Periférico.

La presa Becerra C conecta con la de Río Tacubaya, y además existe la Ruz Cortinez, estas últimas se encuentran en la colonia El Capulín.

"Cada año se sale el agua por tanta basura que tira la gente, pasamos con los niños a la escuela, con los adultos mayores, huele muy mal, se ve muy mal y da mal aspecto", comentó Elda Gutiérrez, vecina de la zona.

Precisamente un año atrás, en el mes de junio, el torrente de una tormenta colapsó el puente peatonal que permitía a los vecinos cruzar una cañada para caminar hacia la colonia Desarrollo Urbano El Pirú.

"Con el cause limpio, el río hubiera pasado, pero con tantísima basura se hacen tapones, el agua llegó hasta arriba y tumbó el puente", recordó Gutiérrez.

Tras un recorrido por esta zona realizado por **La Prensa** se pudo constatar que el nuevo puente está rodeado de basura, arrojada sobre las laderas de la barranca, aunque las escaleras fueron cercadas con mallas para evitar que los desechos las invadieran.

Hilda Meza vive cerca de uno de los cauces por el que descienden las aguas residuales de las colonias establecidas sobre las cañadas y las pluviales que bajan desde Santa Fe.

"En estas temporadas de lluvia me da miedo que el agua se salga y nos inunde, que estemos pasando por un puente y el agua lo arrastre, todo por una cultura muy fea de tirar basura", lamentó.

Los entrevistados reconocieron que, aunque acuden camiones recolectores del servicio de limpia, lo hacen sin un horario definido.

Por su parte, Christina Arroñiz señaló

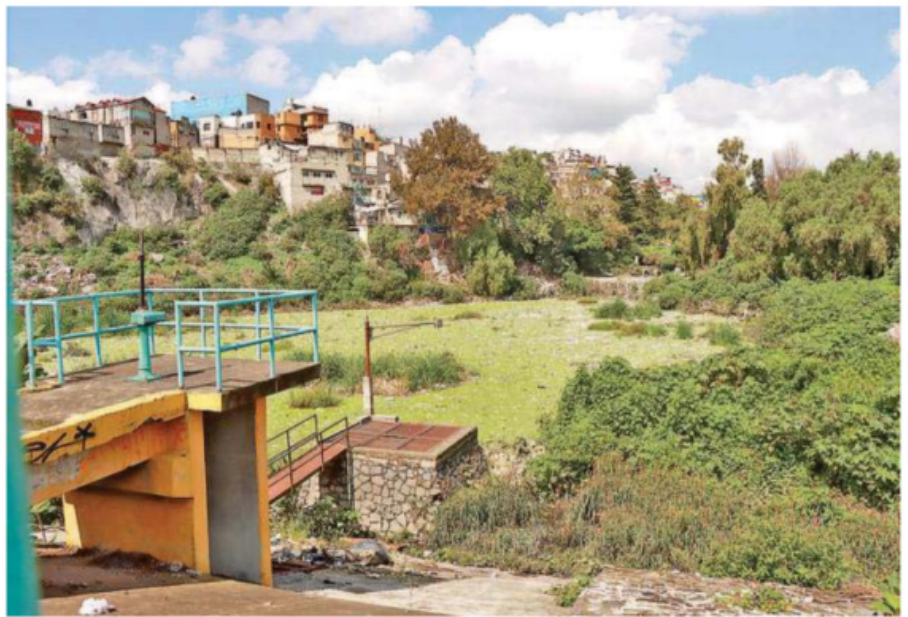

Kilos de residuos se observan en la zona; vecinos denuncian que las personas se paran al lado de la presa y tiran la basura /FOTOS: SERGIO VÁZQUEZ

“

ELDA GUTIÉRREZ
VECINA DE LA ZONA

"Cada año se sale el agua por tanta basura que tira la gente, pasamos con los niños a la escuela, con los adultos mayores, huele muy mal"

“

HILDA MEZA
RESIDENTE

"En estas temporadas de lluvia me da miedo que el agua se salga y nos inunde, que estemos pasando por un puente y el agua lo arrastre"

En esta época de lluvias, muchas de las inundaciones han sido provocadas por toneladas de basura

que "bajan los señores caminando, pasan con sus vehículos, se paran al lado de la presa y tiran la basura, eso es muy común todos los días, o hemos visto que hay muchachos a los que les dan las bolsas de basura, y las vienen a tirar aquí".

Por su parte, la alcaldía Álvaro Obregón hizo un llamado a los vecinos para que se abstengan de seguir tirando basura, pues esto, además de generar un mal aspecto, puede provocar enfermedades.

Cabe recordar que en esta época de lluvias, muchas de las inundaciones han

sido provocadas por toneladas de basura, el claro ejemplo es el desbordamiento de la presa Los Cuartos, en Naucalpan, que provocó inundaciones y daños a varios domicilios de las colonias San Rafael Chamapa y Nueva San Rafael, algo que se dio, según la Comisión de Agua y Saneamiento del municipio, por la irresponsabilidad de los mismos habitantes, quienes sin medir las consecuencias arrojan todo tipo de basura al contenedor de agua, lo que provocó que se taponara y el agua no fluyera.